BIBLIOTECA SAN MARTIN
A E DE SAN MARTIN 1843

LOS ANDES

CATORCE PAGINAS
Precio del Ejemplar $ 6,00

Año XCIII — Registro Nacional de la Propiedad Intelectual Año 1974: Nº 1.270.582. — MENDOZA — Miércoles 20 de Agosto de 1975 — Publicación adherida al Instituto Verificador de Circulaciones — Núm. 31.018

Cafiero expuso su plan al gabinete económico

Analizó designaciones y un mensaje que dará al país

BUENOS AIRES 19 (NA). — El nuevo ministro de Economía, Antonio F. Cafiero, habría presentado esta tarde a sus colegas del gabinete los lineamientos principales de su plan de emergencia económica y consultado, al mismo tiempo, las designaciones que efectuará en el nuevo gabinete económico. Simultáneamente, dio cuenta de los aspectos primordiales del mensaje que dirigirá a la población del país, en el cual consignará el estado en que encontró a la economía, y los esfuerzos que realizará para dirigirla por nuevos rumbos.

La cautela y la prudencia que parecen guiar los pasos del ministro de Economía han sido dictados por la necesidad de impedir que en el futuro, los nombres de sus colaboradores le ocasionen tropiezos y dificultades con el propio gobierno, del cual forma parte.

Según trascendió de fuentes informadas, dos de los nombres de sus principales asesores fueron interdictados por el gobierno, ante una consulta formulada a los organismos militares, por lo que el doctor Cafiero empeñó luego sus esfuerzos en lograr que pudieran permanecer en funciones de menor espectacularidad junto a su gabinete de trabajo.

No obstante esos escollos, algunas definiciones han comenzado a conocerse. El secretario de Energía, Miguel Revestido, sería separado de sus funciones actuales y probablemente también del gabinete económico.

Cafiero le advirtió anoche, luego del viaje que realizó al lugar de emplazamiento de las obras de Salto Grande, que dejase de lado toda acción pública y no formulase declaraciones sin su consentimiento. En el mismo plano de congelamiento y de frialdad se desarrollarían las relaciones con el secretario de Transporte y Obras Públicas, Julio Palarea.

Esta tarde comenzó a mencionarse el nombre de Gastón Bordelois (h) como posible secretario de Agricultura.

La versión, sin embargo, no pudo confirmarse en fuentes oficiales. Mientras tanto, pareció confirmarse que el chaqueño Juan Carlos Benítez quedaría al frente de la Secretaría de Comercio por un lapso prolongado, según expresión que el propio ministro de Economía le dirigió anoche, Benítez ha decidido convocar en fecha próxima al Consejo Nacional de Comercio para armonizar todos los aspectos relacionados con el abastecimiento en el interior del país.

Simultáneamente, se ha insistido en los círculos financieros que Emilio Mondelli permanecería en la presidencia del Banco Central, pues se aprovecharía su versación para integrarlo a la misión que deberá negociar los vencimientos de la deuda externa.

Mario Brodershon, sería designado como secretario de Programación y Coordinación Económica; Rodolfo Frigeri como secretario de Hacienda, y Leopoldo Tettamanti como secretario de Comercio Exterior y Relaciones Económicas Internacionales, cargo que desempeñara desde 1973 a 1974.

El nuevo ministro de Economía estuvo preparando durante la mayor parte del día de hoy el mensaje, en el que reseñará el estado de la situación económica y a través del cual se conocerán las principales medidas que espera aplicar en el tiempo inmediato.

Participaron en la elección de los temas y en el análisis, además del jefe del gabinete económico, su asesor, el ingeniero Guido Di Tella, el actual secretario de Programación y Coordinación Económica, doctor Benedicto Caplán, y un grupo de asesores de la CGT bajo la dirección de Carlos Marum.

No se ha determinado aún con

(Pasa a la Pág. 6, Col. 8ª)

Calabró se entrevistó con la jefa del Estado

Previamente, tras reunirse con Damasco, había dicho que la crisis económica se ha agudizado

El gobernador de Buenos Aires, Victorio Calabró, hace declaraciones a los periodistas al término de la reunión que mantuvo ayer con el titular del Interior, coronel Vicente Damasco. (Radiofoto de Télam).

BUENOS AIRES, 19 (NA).— El gobernador bonaerense, Victorio Calabró, sostuvo al término de una entrevista que mantuvo hoy con el ministro del Interior, coronel Vicente Damasco, que la crisis económica "se ha agudizado porque no han habido medidas de fondo para paralizar ese proceso, que viene agigantándose", y como prueba de ello reveló que en la provincia de Buenos Aires "está demostrado que cada día se reducen los horarios", lo que calificó como "una desocupación disimulada".

Tras la prolongada reunión que mantuvo esta tarde, con el coronel Damasco, el mandatario bonaerense viajó a Mar del Plata con el propósito de entrevistar a la presidente de la Nación, María Estela Martínez de Perón, quien se halla pasando unos días de descanso en esa ciudad balnearia.

Al abandonar el despacho del coronel Damasco, Calabró anunció que la jefa del Estado le había solicitado que concurriese, pero eludió responder concretamente si había sido invitado por el ministro del Interior, limitándose a expresar que ello "no viene al caso, lo importante es reunirse".

La reunión con Damasco se inició a las 13.25, finalizó a las 14.10 y al retirarse, el mandatario bonaerense conversó con los periodistas acreditados ante la Casa de Gobierno.

Cuando se le preguntó si había sido llamado o si había venido por propia iniciativa, Calabró respondió: "Vine a tomar un café y a charlar sobre distintos temas generales del país y de la provincia. Vamos a continuar trabajando para el futuro del país".

Añadió que los temas que habían sido analizados eran de carácter político, económico y social y anunció que poco después viajaría a Mar del Plata a entrevistarse con la jefa del Estado.

"Me ha solicitado que concurra e iré", dijo cuando se le preguntó cuál era el motivo de su viaje, y en cuanto a si ello significaba que, a partir de estas entrevistas, iban a mejorar sus relaciones con el gobierno central, respondió: "Usted cree que en algún momento han desmejorado"?

Como se sabe, Calabró no asistió a las recientes reuniones mantenidas por algunos gobernadores de provincias y desde hace algún tiempo no mantenía reuniones con la Presidenta de la Nación.

Verticalidad y obsecuencia

Se le preguntó si antes del último cambio de gabinete nacional había obsecuencia y ahora hay verticalidad, temas estos a los que el mandatario bonaerense se ha referido en distintas oportunidades.

"No, no confundir verticalidad con obsecuencia —respondió—, la verticalidad que nos enseñó el general Perón, era la que a través de tantos años de exilio, exigía el movimiento, que no tenía organización dentro del país pero tenía esa verticalidad".

¿Para qué se busca conformar un partido? —prosiguió— Bueno... Perón lo explicó, al hombre lo vence el tiempo, mientras que la organización perdura. Entonces, estar organizados y discutir todos los problemas, se llama consecuencia y no obsecuencia, que nada tiene que ver con la verticalidad".

Respecto del problema de la desocupación y si con el cambio de ministros se va a allanar ese problema, Calabró manifestó que "considero que los ministros van a tener que hacer todo lo posible para que se revierta ese proceso, el momento es muy crítico y muy duro para el país".

Respecto de si considera que el problema económico continúa, Calabró respondió afirmativamente, añadiendo que "se ha agudizado porque no han habido medidas de fondo como para paralizar ese proceso, que viene agigantándose".

Añadió que en la provincia de Buenos Aires "está demostrado que cada día se reducen los horarios, y reducir los horarios es desocupación; una desocupación disimulada, pero desocupación", y agregó que "todos los días se producen despidos", pero rehuzó dar índices o porcentajes, señalando que es el Ministerio del Interior quien debe recabarlos a cada provincia e incluso a la Capital Federal y darlos a conocer.

Respecto de si en su entrevista con la jefa del Estado participarían también los secretarios generales de la CGT y las 62 Organizaciones, dijo que consideraba que "deben participar porque están allí".

También eludió la respuesta cuando se le preguntó cuál era el motivo de su entrevista con la señora de Perón, contestando solamente que "cuando se produzca se lo comunicaré".

Anunció también que pasado mañana habrá en esta capital una reunión de todos los gobernadores de provincias, en la que cada uno va a exponer sus problemas y sus necesidades.

Aunque no lo dijo expresamente, dejó la impresión de que él asistirá a esa reunion, en la que estarán presentes todos los ministros del Poder Ejecutivo.

Explicó Calabró —ante otra pregunta periodística, por qué no había participado en las deliberaciones que los gobernadores mantuvieron hace unos quince días en esta capital.

"No participé —dijo— porque no admito que nadie quiera ganar un campo político cuando creo o considera que está acéfalo ese campo. Yo considero que la autoconvocatoria no sirve para nada, creo que el que debe convocar es el organismo pertinente, que es el Ministerio del Interior. Y como esas reuniones venían desde afuera hacia adentro, eran una autoconvocatoria y yo no pongo la firma a algo que no he discutido".

La última pregunta que se le formuló a Calabró fue si consideraba que en oportunidad de esas reuniones había un vacío de poder en el país, a lo que respondió:

"Bueno.... en un momento dado, no podemos negar que existió, porque el ministro del Interior lo justificó".

La reunión con Isabel de Perón

MAR DEL PLATA, 19 (NA). — Tras casi tres horas de permanecer reunidos con la presidente de la Nación y el gobernador de Buenos Aires, Victorio Calabró, los dirigentes de la CGT y las 62 Organizaciones, Casildo Herreras y Lorenzo Miguel, declararon que encontraron a la señora de Perón "predispuesta para desvirtuar los rumores existentes sobre problemas que habría con el compañero Calabró". Refiriéndose al congreso del Partido Justicialista —citado en principio para el sábado próximo— los dirigentes manifestaron que existencia, afirmando que Calabró "es un hombre del movimiento y un compañero de extracción gremial".

Tras la finalización del cónclave, que se prolongó desde las 18.50 hasta las 20.35, Calabró se retiró directamente a sus habitaciones, pues se encuentra alojado en el mismo Hotel Provincial, donde se realizó la reunión. Casildo Herreras y Lorenzo Miguel, en cambio dialogaron con los periodistas al retirarse del lugar.

Consultado sobre la posibilidad de que el congreso justicialista se realice en esta ciudad, Miguel puntualizó que, a su juicio, debía hacerse en la Capital Federal.

Convocan a gobernadores para mañana

BUENOS AIRES, 19. (NA). — El ministro del Interior, coronel Vicente Damasco, convocó a todos los gobernadores de provincias e interventores federales, a una reunión que se realizará pasado mañana jueves en el Salón de los Escudos del Departamento de Estado a su cargo.

Las deliberaciones se iniciarán a las 9 y serán presididas por el coronel Damasco, quien hoy hizo cursar las invitaciones.

En ella se solicita a los mandatarios provinciales el detalle, por escrito, de los problemas de su provincia, "por orden prioritario y de acuerdo con las distintas áreas de su jurisdicción, con el propósito de agilizar las respuestas a las inquietudes provenientes del interior del país".

En Lisboa, varios hombres intercambian golpes de puño en una calle de esta capital, a causa de la disputa por la huelga convocada por el movimiento de izquierda que gobierno el país. Miles se rebelaron ante el llamamiento, mientras pro y anticomunistas pelean en la capital. La huelga fue ignorada en el extremo norte del país. (Radiofoto de UPI).

Fracasó en Portugal una huelga comunista

Violentos choques callejeros hubo en Lisboa

LISBOA, 19 (UPI). — Los comunistas cancelaron sus planes para realizar hoy una gran concentración popular en Oporto a fin de evitar nuevas oportunidades para la violencia callejera espontánea que ha dañado gravemente el prestigio del primer ministro portugués procomunista Vasco Goncalves.

Los comunistas anunciaron con enojo que la concentración en aquella norteña ciudad industrial fue cancelada debido a "razones técnicas", en medio de claras indicaciones que la publicitada contraofensiva de su partido contra la violencia anticomunista ha desatado una reacción explosiva.

Esto resultó obvio hoy con el fracaso casi total de un paro general de 30 minutos convocado por los comunistas para protestar contra la violencia.

El paro dio lugar a numerosas peleas a puñetazos en las calles del centro de Lisboa, pero en el resto del país las fuerzas laborales hicieron en su mayoría oídos sordos al llamado para la huelga.

Los comunistas cancelaron su concentración en Oporto apenas minutos después de enterarse que el comandante militar izquierdista de la región septentrional de Portugal, general Eurico Corvacho, había sido obligado a renunciar por exigencia de sus propias tropas.

Los comunistas previnieron que la confusa situación militar causada por la dimisión de Corvacho "puede conducir a una grave confrontación".

En Lisboa se registraban entre tanto, numerosas peleas a puñetazos en plena calle, cuando los comunistas trataron de hacer cumplir el paro de media hora por la fuerza, bloqueando las principales avenidas con automóviles, en su mayoría taxis.

Cuando los choferes de los taxis detuvieron sus vehículos en el medio de la avenida Libertad, los conductores de automóviles particulares descendieron de los coches y se tomaron a golpes de puño con los taxistas.

Un chofer de taxi con la cara bañada en sangre, fue asistido por varios compañeros que gritaron "fascistas" a los espectadores. Otro hombre que protestó porque la gente apedreaba a un taxi, fue perseguido a la carrera por varias personas. Para tratar de escapar comenzó a correr zigzagueando entre los coches detenidos en la avenida. Fue detenido, sin embargo, cuando un automovilista abrió súbitamente la portezuela de su vehículo en la cara del fugitivo, que cayó al suelo y fue capturado y golpeado por uno de sus perseguidores.

Más de 20 sindicatos y otras organizaciones convocaron por su parte a una contra manifestación para esta noche destinada a protestar contra la huelga general, que había sido organizada por la Confederación Nacional del Trabajo, controlada por los comunistas.

El fracaso de la huelga y la indiferencia pública representaron un grave revés para el primer ministro Goncalves, quien había exhortado anoche en un discurso a apoyar el paro como "un deber patriótico".

La posición de Goncalves se debilitó aun más al llegar hoy a la capital noticias según las cuales una unidad del ejército atacó anoche un local comunista con disparos de armas automáticas, en un enfrentamiento en el que murió un comunista y se registró un centenar de heridos.

La aguda crisis política se agravó asimismo con informaciones de que un acuerdo tentativo alcanzado entre la extrema izquierda y los sectores moderados en las fuerzas armadas había sido roto. Durante la noche anterior se especulaba con que ambos sectores habían obtenido un compromiso para poner fin a la impasse política a costa de Goncalves.

Desórdenes graves en Tailandia

BANGKOK, 19 (UPI). — Millares de manifestantes, policías y civiles, ocuparon hoy la sede del gobierno provincial de Lamphun en el norte de Tailandia en el segundo día de protestas y las autoridades hicieron un llamamiento urgente al gobierno nacional en demanda de asistencia.

Según los informes procedentes de Lamphun unos 10.000 manifestantes ocuparon los edificios y los alrededores de la sede del gobierno provincial, incluyendo las oficinas del gobernador. Los funcionarios enviaron un cable urgente a la capital pidiendo que oficiales de alta graduación de la policía viajaran prontamente a restablecer el orden.

El episodio se produjo apenas pocas horas después que el director general de la policía nacional, general Pote Bekanand, anunciara que enviaría dos de sus ayudantes a Lamphun para resolver la situación.

Pote se reunió durante el día con sus lugartenientes, poniéndose al margen del movimiento de protesta y dando órdenes a los comandantes policiales de todo el país para que traten de persuadir a sus hombres de no participar en manifestaciones. También ordenó que todo policía que sea sorprendido participando en un acto de protesta, sea desarmado.

En Bangkok, entre tanto, una muchedumbre de unas 1.500 personas, entre ellas muchos policías de civil que se hallaban franco de servicio, realizaron una marcha de solidaridad con las manifestaciones de Lamphun contra la liberación de un grupo de personas acusadas de ser terroristas.

Los manifestantes se congregaron cerca de los edificios donde tiene su sede el gobierno y marcharon a través de la ciudad hacia la residencia del primer ministro Kukrit Pramoj, batiendo las palmas de las manos y entonando la canción nacional.

La manifestación en Lamphun comenzó en la víspera, organizada por varios millares de policías de comunidades de la región a quienes se unieron después numerosos civiles. El acto despojó de protección policial a varias ciudades, incluyendo Chiang Mai, la tercera en importancia del país, y las autoridades tuvieron que solicitar al cuerpo local de boys scouts que ayude a dirigir el tránsito en las calles.

La cuestión que desató las protestas fue primariamente la reciente decisión del gobierno de dejar en libertad a ocho campesinos y un estudiante que habían sido apresados bajo la acusación de participar en actividades subversivas.

Los policías, empero, también están enojados por un proyecto de ley actualmente en consideración por la Asamblea Nacional, que obligaría a las policías provinciales a compartir sus facultades de investigación con funcionarios del Ministerio del Interior. El proyecto está destinado a evitar la corrupción entre oficiales de la policía, muchos de ellos acusados de aceptar sobornos, tras la reunión de hoy Pote dijo que pedirá a dirigentes políticos que se esfuercen por impedir que el proyecto sea aprobado por la Asamblea.

El gabinete trató sobre mejoras a los jubilados

BUENOS AIRES, 19 (Télam) — En el transcurso de la reunión de ministros efectuada esta noche, por expresa disposición de la presidente de la Nación, María Estela Martínez de Perón, se analizó la forma de instrumentar el aumento de las jubilaciones y pensiones que percibirá la clase pasiva, con retroactividad al 1º de agosto, sobre la base de un monto mínimo de 3.693 pesos y máximo de 11.627 pesos.

Por su parte, el titular de Economía, Antonio Cafiero, efectuó una exposición sobre el conjunto de medidas que se adoptarán, en corto plazo, en el campo económico para implementar el plan coyuntural.

También se dispuso que, en el futuro, las comisiones al exterior sean reducidas al mínimo indispensable, por estrictas razones de economía.

En el área de educación, el titular de esa cartera, Pedro Arrighi, aclaró que, de acuerdo con instrucciones recibidas de la Presidente de la Nación, se aplicará en forma integral la ley universitaria y que se normalizarán las universidades nacionales.

El ministro del Interior, Vicente Damasco, informó sobre la reunión de gobernadores que tendrá lugar el próximo jueves a las 19, en la Casa de Gobierno.

El canciller Robledo analizó la posición a adoptar por la Argentina en la próxima conferencia de países no alineados, la que será elevada a la jefa del Estado para su decisión final sobre el tema.

Finalmente se consideró el tema referido a la constitución del consejo para el proyecto nacional argentino, cuyo estudio se halla avanzado en el área de la Secretaría General de Gobierno.

En la reunión de trabajo, que se prolongó desde las 18.35 a las 22.40, participaron los titulares del Interior, coronel Vicente Damasco; de Relaciones Exteriores y Culto, Dr. Angel Federico Robledo; de Justicia, Dr. Ernesto Corvalán Nanclares; de Defensa, Dr. Jorge Ernesto Garrido; de Economía, Dr. Antonio Cafiero; de Cultura y Educación, Dr. Pedro José Arrighi; de Trabajo, Dr. Carlos Federico Ruckauf y de Bienestar Social, Ing. Carlos A. Emery.

Damasco hablará hoy con líderes de la oposición

BUENOS AIRES, 19. (NA). — El ministro del Interior, coronel Vicente Damasco, lanzará mañana su primer operativo en pos del reinicio del diálogo con la oposición. Para ello el titular de la cartera pública eligió el parlamento nacional, aprovechando la oportunidad que le brinda el protocolo al establecer el saludo de práctica de los nuevos integrantes del gabinete a los titulares de ambas cámaras del parlamento nacional.

Sin embargo, excediendo los marcos de las formalidades, el hombre que aparece como la figura preponderante del nuevo gobierno, solicitó concretar una reunión con los presidentes de las bancadas opositoras.

Las reuniones se realizarán por separado, habiéndose previsto que el coronel Damasco arribe al Palacio Legislativo a las 16.30 y converse en primer término con el presidente del Senado, doctor Italo Lúder, con quien posteriormente se dirigirá al Salón Rosado para reunirse con los líderes opositores.

Más tarde se trasladará a la Cámara baja para saludar a su nuevo titular, diputado Nicasio Sánchez Toranzo, concretando similar programa al del Senado en el Salón de Honor de la presidencia de Diputados.

Hubo incidentes en la cárcel de Villa Devoto

BUENOS AIRES, 19 (NA).— Detenidos políticos alojados en la unidad carcelaria número dos, ubicada en el barrio de Villa Devoto, provocaron esta noche incidentes en el interior del penal. La situación fue rápidamente controlada y se montó un estricto dispositivo policial alrededor del edificio. Tanto la Policía Federal como la Dirección de Institutos Penales, niegan que se haya producido motín alguno.

Según pudo saberse, los incidentes habrían sido causados por unos doscientos detenidos.

De acuerdo a las declaraciones de vecinos de la cárcel, a las 20.15 los detenidos en el sector que da sobre las calles Pedro Bermúdez y Desaguadero comenzaron a golpear con jarros u otros objetos metálicos contra los barrotes de sus celdas o pabellones, coreando el grito de "audiencia, audiencia".

Algunas de las versiones señalan que en el interior del penal se utilizaron gases para dominar a los revoltosos e incluso se habrían escuchado algunos disparos de armas de fuego.

Consultada telefónicamente la guardia de la unidad 2, su responsable respondió a NA que "no pasa absolutamente nada", y, ante la insistencia del cronista, manifestó que no había problemas en visitar el lugar.

No obstante, cuando los periodistas y fotógrafos llegaron a Villa Devoto, encontraron al penal rodeado por efectivos de la Policía Federal y de la guardia de infantería, que desviaban el tránsito para que no pasaran vehículos frente a la entrada principal, que da sobre la calle Bermúdez.

Un oficial de la policía, que se negó a identificarse, manifestó que "no ocurrió nada". "Fue un simple alboroto —añadió—, no hay nadie herido ni lastimado".

Los guardianes del orden obligaron a los periodistas a alejarse a unos cincuenta metros del penal e impidieron trabajar a fotográfos y camarógrafos de televisión.

Cesarsky denunció a López Rega en Madrid

MADRID, 19 (Télam EFE). — El portavoz de las juntas de autodefensa Justicialista, Jorge Cesarsky, radicó hoy aquí una denuncia contra el ex ministro argentino José López Rega, por allanamiento de morada.

Cesarsky, tras presentar su denuncia en la comisaría de Fuencarral, dijo que "consideramos que la quinta "17 de Octubre" es una reliquia nacional por haber vivido en ella el general Perón y que la presencia de López Rega en esa casa no es conveniente hasta tanto no se aclare su situación ante la Justicia argentina, ya que ha sido acusado en el consejo nacional y ante el tribunal de cuentas de la Nación".

Fue terminante al señalar que "continuaremos nuestra lucha contra la guerrilla marxista y contra la mafia Gelbard - Broner y otros infiltrados".

"Ratificamos nuestra fe —concluyó— en que pueblo y Ejército unidos lograremos una Argentina justa, libre y soberana, y tenemos profunda confianza en el nuevo gabinete argentino encabezado por el coronel Damasco y los doctores Cafiero y Robledo".

Cesarsky es un argentino radicado desde hace años aquí, adonde se trasladó durante la estada en España del general Perón. Es vastamente conocido en los medios políticos y se caracterizó siempre por sus actitudes sensacionalistas.

Cesarsky, un judío converso que se inició políticamente en la Alianza Libertadora Nacionalista, organización que acompañó al peronismo desde sus comienzos, regresó hace unos días de uno de sus periódicos viajes a Buenos Aires.

Aquí, en Madrid, se recuerda un hilarante como sensacionalista episodio por él protagonizado, al enviar a la embajada argentina una caja conteniendo una "rana". Fue cuando el ex presidente Lanusse, en 1972, afirmó en forma despectiva que "tendremos que tragarnos el sapo" de hablar con Perón. La breve misiva de Cesarsky adosada a la caja decía que, "como no pudimos conseguir un sapo les mandamos una rana...".

Ford hizo una doble advertencia a Moscú

Habló ante 7.500 legionarios norteamericanos

MINNEAPOLIS, 19 (UPI). — El presidente Gerald Ford declaró hoy, en medio de las aclamaciones de los legionarios norteamericanos, que no tendrá "otra alternativa" que solicitar del Congreso otros 2.000 a 3.000 millones de dólares en armamento nuclear, si no se llega a un acuerdo sobre armas estratégicas con la Unión Soviética.

Antes de dirigirse a la 57ª convención anual de la legión estadounidense, el presidente había dicho en un desayuno con ejecutivos de los medios informativos que tal vez tenga que pedir al Congreso, en el curso de los próximos cinco años, créditos por tanto como 15.000 millones de dólares, si no logra concertar un nuevo pacto con Moscú.

Luciendo su gorra de legionario, Ford dirigió una doble advertencia al Kremlin ante los 7.500 delegados a la convención de la legión estadounidense.

En términos enérgicos, advirtió a Rusia que cualquier interferencia en los asuntos internos de la políticamente turbulenta Portugal pondría en peligro la política de distensión.

El presupuesto para la defensa en el presupuesto de 1976 —descripto por Ford como "el mínimo necesario para nuestra seguridad"— se eleva a 92.800 millones de dólares, de los cuales 9.800 millones se destinan a la adquisición de armamento nuclear estratégico. El presidente expresó que resistirá "con todos los medios a mi alcance" cualquier iniciativa para reducirlo.

Añadió después: "En el año fiscal de 1977, confío en poder evitar el aumento de egresos para atención de la fuerza nuclear. Pero este juicio se basa en la hipótesis de que se haga verdadero progreso en las negociaciones Salt II. Pero el congreso y el pueblo estadounidense deben percatarse de que, a menos que se llegue a un acuerdo, no tendré otra alternativa que recomendar al congreso la aprobación de otros 2.000 a 3.000 millones de dólares para financiar los programas de armamento estratégico en el año fiscal actual y en el próximo".

En su alocución, al tiempo que defendió su política de distensión con Moscú, Ford subrayó la imperiosa necesidad de que Estados Unidos no quede a la zaga de ningún otro estado como potencia militar.

"La distensión —manifestó— es un camino con dirección en ambos sentidos, pues las tensiones no pueden aliviarse con la debida protección y seguridad por un estado solamente".

Y agregó: "Estamos observando algunas serias situaciones a fin de determinar cual es efectivamente la actitud soviética respecto de la distensión y cooperación en la seguridad europea. La situación en Portugal es uno de esos casos. Nos preocupa hondamente el futuro de la libertad en Portugal como siempre nos ha preocupado la de los pueblos en el mundo entero. Los portugueses deben hallar la solución en un clima libre de presión de los intereses externos".

Ford también defendió enérgicamente el papel que desempeña el Servicio Central de Inteligencia (CIA), diciendo que "los ataques de carácter absoluto, excesivamente generalizados, contra las actividades de nuestros organismos de inteligencia ponen en precario funciones vitales de nuestra seguridad nacional. Los sentimientos de hoy no deben ser preludio de un segundo Pearl Harbor".

"Los servicios de inteligencia actualmente en el mundo —continuó— son absolutamente esenciales para la seguridad de nuestra nación, incluso para nuestra supervivencia".

El presidente recibió una de las mayores ovaciones al decir que había señalado al dirigente soviético Leonid Brezhnev y a otros estadistas reunidos en Helsinki, que "la paz es crucial pero la libertad debe tener prioridad".

En Minneápolis, el presidente Gerald Ford levanta sus manos al recibir la aclamación de la muchedumbre al dirigirse a la 57º convención anual de la Legión Americana, formada por ex combatientes. (Radiofoto de UPI).

Amenazaron de muerte a trece legisladores

La Cámara dispuso medidas de seguridad

BUENOS AIRES, 19 (NA). — Trece diputados nacionales han sido amenazados de muerte —crímenes que se intentarían concretar en el transcurso de la semana— por la organización terrorista que, declarada ilegal hace ya dos años persiste en sus propósitos subversivos.

Hasta esta noche se desconocía la nómina completa de los legisladores cuya vida peligra. Se sabe que la integran sin embargo, Antonio Trócoli (UCR)., Alberto Stecco, (justicialista), Cristina Guzmán (Popular Jujeño), Ricardo Falú y Jesús Porto (justicialistas). A última hora de la tarde se supo que también el diputado nacional Antonio Moreno (Vanguardia Federal) había sido objeto de amenazas. Un mensaje de las tres "A" para que, en el plazo de cinco días, abandone el territorio argentino.

En el Congreso Nacional, se estima que unas y otras amenazas están referidas al tercer aniversario de la muerte de un grupo de guerrilleros en la cárcel de Trelew (Chubut).

La primera advertencia fue formulada telefónicamente a una sede policial de la ciudad bonaerense de San Martín. Se registró al promediar la tarde del lunes último, oportunidad en que el vocero de la organización subversiva anunció la condena a muerte de los trece legisladores.

La amenaza fue reiterada esta mañana, a las 9, a un empleado de Radio Nacional que atendió el teléfono. Sin confirmación, trascendió que esta comunicación fue grabada en una cinta magnetofónica que ya obraría en poder de las autoridades policiales.

Anoche cuando desde San Martín se comunicó la novedad al Departamento Central de la Policía Federal, se adoptaron las primeras medidas de prevención, a la vez que un alto funcionario de la repartición imponía personalmente de la situación al titular de la Cámara de Diputados de la Nación.

De inmediato Nicasio Sánchez Toranzo tomó contacto con el jefe de la Policía Federal y lo instruyó para que se ejerciera permanente custodia en torno de los legisladores amenazados, la que debía extenderse a sus familiares.

Instantes después efectivos policiales, al mando de un oficial, se hicieron presentes en distintos despachos parlamentarios. Cristina Guzmán y Alberto Stecco se retiraron del Congreso Nacional con custodia.

No pudo ser localizado, en cambio, en un primer momento, Antonio Tróccoli. Viajaba en ese interín, ignorando las amenazas, con destino a La Plata para participar, como después lo hizo, de una audición periodística por Canal 2. Al arribar en automóvil a su estudio en la capital bonaerense se sorprendió al advertir la presencia de un patrullero con personal fuertemente armado.

El oficial a cargo del operativo le impuso de las razones de su presencia y de las precisas instrucciones que había recibido de protegerlo permanentemente.

Por ello fue un involuntario aunque atento testigo de la audición y, posteriormente, lo escoltó con el patrullero hasta la Capital Federal, donde Tróccoli reside.

Hoy no fue observada la presencia de Cristina Guzmán ni de Alberto Stecco. En cambio cumplieron normalmente sus obligaciones político - legislativas Antonio Tróccoli, Ricardo Falú y Jesús Porto.

Ninguno de los tres exhibieron, en sus diálogos con los cronistas parlamentarios, temor o preocupación. Intentaron, sin suerte por cierto, que la información no trascendiera periodísticamente "para que nuestros familiares no se inquieten".

Incluso Tróccoli no marginó el buen humor. A la vez que se interesaba por conocer los todavía anónimos restantes integrantes del listado guerrillero, chanceó: "Espero que si las amenazas son ciertas por lo menos respeten el orden alfabético".

En cuanto al diputado nacional Antonio Moreno se tuvo conocimiento que recibió un mensaje postal —el matasello en el sobre señala como fecha de emisión el día 8—, rubricado por las "Tres A", conminándolo a abandonar el país "en un plazo máximo de cinco días".

También en torno de Moreno se había tendido esta tarde un cerco policial de seguridad.

"Desde el 25 de mayo de 1973, cuando el Congreso Nacional reanudó su labor legislativa, fueron muchos los parlamentarios que recibieron amenazas. No pocos de ellos portan armas, y otros tienen permanente custodia.

Raúl Lastiri, titular de la Cámara de Diputados hasta hace menos de un mes, era habitualmente acompañado por más de una docena de guardaespaldas que, en no pocas oportunidades, lucían las armas en las manos. Viajaba, además, en un automóvil blindado que era precedido por motociclistas de la Policía Federal.

Sosa Molina abandonó ya el hospital

BUENOS AIRES, 19. (NA). — Abandonó hoy el hospital Militar Central, donde se hallaba internado desde el viernes último, el jefe del Regimiento de Granaderos a Caballo, coronel Jorge Sosa Molina.

El mencionado oficial superior, según se informó, se reintegró a aquellas funciones luego de haber sufrido un afección cardíaca que determinó su internación.

La misma fuente señaló que la recuperación del paciente fue rápida y su estado actual es de sensible mejoría.

Olivera Rovere dijo que debe ser exterminada la guerrilla

Despidió los restos del mayor Miguel Keller

BUENOS AIRES, 19, (NA). "No habrá paz hasta que los enemigos de la paz sean sepultados; no estará nuestra misión cumplida, no podremos enfrentar el juicio de la historia hasta que los instigadores ideológicos, los perjuros, los traidores y los ejecutores materiales de estos crímenes y sus cómplices desaparezcan para siempre", afirmó hoy el director de la Escuela Superior de Guerra, general Jorge Olivera Rovere, al despedir en nombre del Ejército, los restos del capitán Miguel Alberto Keller, asesinado en la víspera por elementos extremistas, que fueron trasladados hoy a Paraná para recibir sepultura.

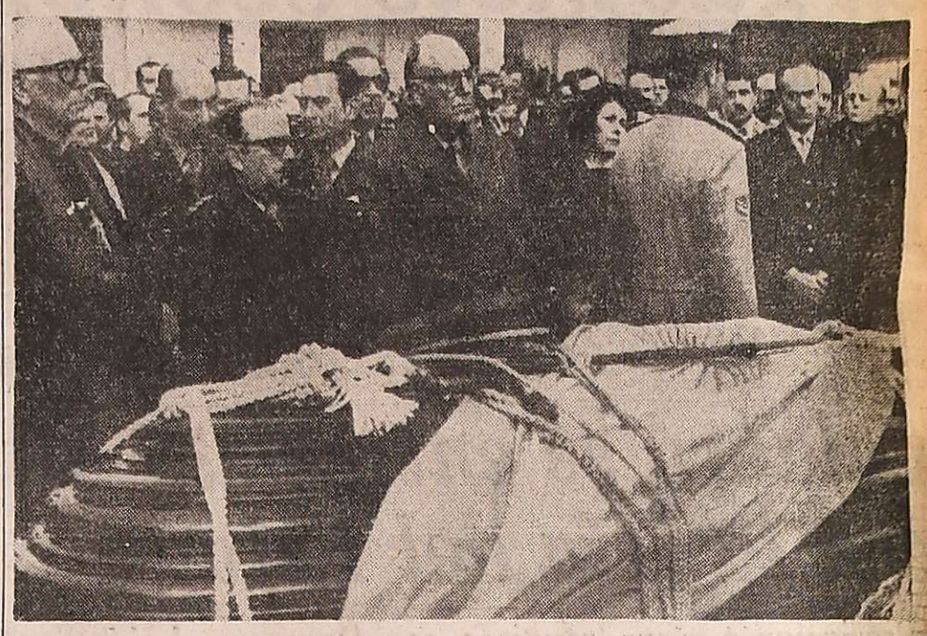

Los restos del capitán Keller son despedidos en la sede del Batallón de Comunicaciones de Palermo. En la foto, entre otras autoridades, se ve al ministro de Defensa, escribano Garrido, y al comandante general del Ejército, teniente general Numa Laplane. (Radiofoto de NA).

La ceremonia de despedida se efectuó junto a la capilla ardiente instalada en dependencias del Batallón de Comunicaciones 10, con asiento en Palermo, con la asistencia del ministro de Defensa, doctor Jorge E. Garrido; el comandante general del Ejército, teniente general Alberto Numa Laplane, y oficiales superiores, jefes y oficiales de las tres Fuerzas Armadas.

El general Olivera Rovere habló en representación del Ejército Argentino y comenzó su enérgico discurso expresando que "ha muerto un soldado más que enriquece con su nombre la larga lista de los que ofrendan su vida en aras del deber, tras los ideales irrenunciables a que nos sentimos comprometidos como argentinos de bien, para dar paz, ley y justicia a la República.

"Un soldado más ha caído —prosiguió— con su pecho acribillado; heroico soldado de una generación de valientes que enfrentan con la diafanidad de sus sentimientos nacionales la falta de conciencia, la ceguera, el estado demencial que arrastra al crimen incalificable".

"En esta encrucijada de la historia, cuando la crisis que vivimos reclama la cuota de comprensión y la elevación de los espíritus hacia ideales superiores, otra vez un asesinato sacude a nuestras fibras más íntimas y repugna a la moral cristiana de nuestro pueblo".

"La reiteración de estos hechos es la evidencia de que enfrentamos a un enemigo artero, incapaz de un gesto de comprensión y grandeza que aporte soluciones y no escollos al camino que nuestra nación merece y debe recorrer".

"Sus camaradas de armas, hermanos en el dolor de esta separación definitiva, venimos a acompañar tratando de extraer las fuerzas necesarias para consolar a sus seres queridos. Principales víctimas inocentes de la artería de los asesinos.

"Frente a este enemigo que antes que criminal político es criminal a secas, no caben vacilaciones; la respuesta es una sola: su total y definitivo aniquilamiento".

"Por eso, mayor Keller —prosiguió— sabed que no habrá paz hasta que los enemigos de la paz sean sepultados; no estará nuestra misión cumplida y no podremos enfrentar el juicio de la historia hasta que los instigadores ideológicos, los perjuros, los traidores y los ejecutores materiales y sus cómplices desaparezcan para siempre".

"No tendrá la patria un lugar entre las naciones del mundo libre hasta que no se cumplan los anhelos de justicia, y no será cierta esa justicia hasta que veamos que todos los resortes de la República se orientan para asegurar su cristiana libertad".

En medio de un impresionante silencio, visible congoja y contenida indignación, el general Olivera Rovere prosiguió expresando:

"No descansarán nuestros cuerpos, no se aquietará nuestro espíritu, hasta que cada culpable, sea quien fuere, reciba el condigno castigo por su felonía".

"Tu tumba no permanecerá vacía; tu joven cuerpo inmolado se transformará en una antorcha que nos dirá su mensaje permanente para alertar a tus hermanos de arma y para despertar algunas conciencias adormecidas que aún confunden la libertad para vivir en paz con la garantía de matar impunemente".

Finalizado el discurso del general Olivera Rovere, habló, en nombre de los compañeros de promoción del capitán Keller, el capitán Lindor Uresberoeta, quien reclamó la necesidad de "aplastar a la subversión apátrida y sin nombre".

Los restos del oficial asesinado fueron, tras rezarse un responso, trasladados al aeroparque metropolitano, para desde allí ser llevados a Paraná, donde se efectuó su sepelio.

Ante eventuales disturbios piden refuerzos en Córdoba

BUENOS AIRES, 19 (NA). — "Ante la gravísima situación planteada por la subversión y los indicios de que pueda concretarse un nuevo cordobazo, he venido a trazar un cuadro de lo que ocurre al ministro del Interior y solicitar refuerzos de la Policía Federal y la Gendarmería Nacional, para enfrentar el caso", informó esta tarde el ministro de Gobierno de esa provincia, señor José Angel Luján, luego de una entrevista mantenida con el coronel Vicente Damasco.

Añadió a los periodistas que "durante esta semana el clima puede recalentarse, hasta el 22", refiriéndose al aniversario de los episodios de Trelew.

Cuando se le preguntó si lo que manifestaba no se contradecía con lo expresado por el interventor federal brigadier (RE) Raúl Lacabanne, en el sentido de que se había erradicado la subversión, respondió:

"No, porque no hay un problema sistemático, si no solamente dificultades en estos días".

Admitió que en los últimos días se produjeron detenciones y hubo procedimientos, aunque se negó a revelar la cantidad de ellos y sus resultados.

En cuanto al telegrama del ministro del Interior solicitando informes sobre el asesinato de la familia Pujadas, dijo que no era de ayer, "sino de hace varios días y a la Intervención Federal lo contestó ampliamente".

"Pero yo no vengo aquí a responder sobre eso —acotó el ministro cordobés— sino sobre el cuadro general de la subversión".

Respecto del probable alejamiento del interventor federal, dijo el ministro Luján: "Eso es una constante, algo que siempre se echa a rodar, pero lo cierto es que el brigadier Lacabanne, por ahora, permanece en sus funciones con todas las atribuciones".

Nada dijo acerca de si serán enviadas tropas federales a Córdoba, en respuesta a su pedido y ante la eventualidad de episodios de gravedad como los que anunció.

Un plan de emergencia de obras públicas se pidió

BUENOS AIRES, 19. (Télam) — Los ministros de Obras Públicas de todas las provincias coincidieron hoy aquí en la necesidad de actualizar el plan trienal en sus prioridades "teniendo en cuenta las circunstancias económicas y las realidades de cada jurisdicción, en una acción eminentemente federal", al término de dos días de deliberaciones, para establecer las bases de una política de concertación destinada a reactivar ese sector.

Según los ministros, la concertación de un plan de emergencia en materia de obras públicas reconoce sus elementos básicos en los objetivos del plan trienal y las actas firmadas entre la Nación y las provincias. "Sobre esa base y con una planificación dinámica, es posible que aquellas obras que no fueran de efecto multiplicador inmediato, sean prorrogadas en el tiempo", se indicó en la reunión.

Los participantes también aconsejaron la emisión de certificados de cancelación de deuda, un aumento en las líneas de financiación para la obra pública y gestionar créditos ante organismos internacionales para desarrollar proyectos prioritarios.

En el acto de clausura de las deliberaciones, que en un principio iban a prolongarse hasta el jueves, el subsecretario de Obras Públicas de la Nación, Rodolfo Aníbal Frigeri, convocó a sus pares provinciales "a obtener resultados concretos".

"Eso es lo que esperan las provincias —dijo— y lo que se necesita en el orden nacional para plantear con claridad al gabinete económico los requerimientos para hacer realidades las obras públicas".

Los temas del congreso peronista analizan hoy

Robledo remplazaría a Lastiri en el consejo

BUENOS AIRES, 19. (NA). — Mañana, la mesa directiva del congreso nacional justicialista, que preside el senador nacional José Humberto Martiarena, hará el examen final de las ponencias elevadas por los congresales y decidirá qué temas someterá a la consideración del plenario, convocado para el próximo sábado.

El orden del día del congreso incluirá algunos asuntos particularmente conflictivos, sobre los que aún no se ha logrado armonizar las distintas posiciones. En cambio, existe acuerdo en cuanto a disponer el relevo de la actual conducción, salvo en el caso de la presidente del justicialismo, señora María Estela Martínez de Perón, cuya reelección propugnan todos los sectores.

Acerca del futuro consejo, el primer nombre lanzado oficiosamente por un núcleo de congresales, como posible remplazante de Raúl Lastiri en la vicepresidencia primera del consejo, es el del actual canciller, Angel Federico Robledo. Esta postulación está ligada —lo mismo que la reelección de la señora de Perón— a la sanción de la ley que eliminará las incompatibilidades para el ejercicio de funciones públicas y partidarias, dispuestas por el "estatuto Lanusse" de los partidos políticos, actualmente en vigencia, cuya derogación cuenta con media sanción del Senado.

Por otra parte, se han perfilado, principalmente, dos criterios respecto del alcance del mandato del futuro consejo. Algunos congresales estiman que debe completar el período del que cesará el 23 y que encabezó Lastiri —tiene pendiente un año— mientras que otros estiman que el mandato de los consejeros que serán electos el sábado debería ser de seis meses.

La idea de acortar el mandato del futuro consejo se complementa con el propósito —que anima a quienes impulsan este criterio— de que la misión fundamental que competiría a este consejo "provisional" sería la de acelerar un proceso de reorganización, que incluyera la realización de elecciones internas, en un plazo que no iría más allá de los seis meses.

Acerca de la organización misma, todos los sectores la consideran imprescindible, pero se perfilan discrepancias en cuanto a los mecanismos para concretarla. Los congresales que propician la realización de elecciones internas postulan, a la vez, la caducidad de todos los interventores de distrito. En cambio, otros sectores —aparentemente mayoritarios— consideran que es prematuro convocar a comicios internos sin realizar, precisamente, la reorganización previa y depuración de padrones.

Los padrones y proceso de afiliación son, a la vez, otra arista conflictiva. El diputado nacional Luis Rubeo acaba de propugnar una amplia amnistía que comprenda incluso a los sectores radicalizados que fueron marginados del peronismo y al mismo ex presidente Héctor J. Cámpora, que fuera expulsado junto con los mentores del Partido Auténtico. Aunque hay quienes sostienen la apertura de los padrones, parece que el consenso mayoritario aconseja que todo proceso de confrontación interna debe partir de los padrones registrados al 11 de marzo de 1973.

Que un avance hacia la "democratización interna" se está operando en el peronismo, lo demuestra el hecho de que el senador Italo Luder afirmó que el proceso de reorganización se hará "de abajo hacia arriba".

El cambio de actitud es evidente, si se tiene en cuenta que por afirmar prácticamente lo mismo, hace pocos meses Raúl Lastiri mandó al tribunal de disciplina para que fueran sancionados por tal afirmación a Jorge Manuel Camus, ex secretario general del Consejo Nacional, y a Guillermo Hermida, ex secretario de adoctrinamiento del mismo organismo.

La prórroga de los mandatos de los propios congresales es otro tema que depara posiciones discrepantes en cuanto al plazo de la prórroga, pues ello está referido a la mayor o menor celeridad con que se disponga afrontar el proceso eleccionario interno.

Si bien persisten versiones sobre una eventual postergación, el presidente del congreso, José Humberto Martiarena, afirmó categóricamente que se realizará en la fecha prevista y que los telegramas de citación ya han sido despachados.

Quiniela de Mendoza

El Banco de Previsión Social dio a conocer el resultado del sorteo correspondiente a la Quiniela. Los números favorecidos son los siguientes:

1º Premio	.....	794
2º "	.....	781
3º "	.....	759
4º "	.....	098
5º "	.....	119
6º "	.....	767
7º "	.....	154
8º "	.....	282
9º "	.....	197
10º "	.....	421
11º "	.....	067
12º "	.....	728
13º "	.....	820
14º "	.....	093
15º "	.....	198
16º "	.....	987
17º "	.....	142
18º "	.....	351
19º "	.....	267
20º "	.....	520

Mercado cambiario

BUENOS AIRES, 19 (Télam). — Las cotizaciones de divisas de los mercados financieros y comercial de cambios, fueron las siguientes:

	Monedas	Compra	Venta	Comerc.
1	Libra esterlina	89,99	90,46	70,83
1	Dólar estadounidense	42,50	42,64	33,50
100	Fcos. franceses	977,50	984,98	768,82
100	Liras italianas	6,37	6,43	5,01
100	Pesetas Cta. "A"	72,89	75,26	—,—
100	Pesetas Cta. "B"	71,19	73,55	57,62
100	Marcos alemanes	1.665,15	1.674,90	1.305,33
100	Marcos finlandeses	1.123,27	1.134,65	888,76
100	Florines holandeses	1.622,65	1.632,26	1.272,17
100	Fcos. belgas financ.	107,52	108,43	—,—
100	Fcos. belgas convert.	111,14	111,93	88,00
100	Francos suizos	1.595,87	1.605,40	1.256,56
100	Yenes	14,25	14,34	11,26
1	Dólar canadiense	40,92	41,10	32,25
100	Escudos portugueses	159,80	164,59	126,29
100	Coronas danesas	712,30	718,91	562,97
100	Coronas noruegas	779,02	785,86	615,06
100	Coronas suecas	991,52	999,06	779,54
100	Chelines austriacos	233,75	238,78	185,42

Programa de Radio y TV

Ofrecemos a continuación los programas de acuerdo con el detalle que nos han suministrado las respectivas radios y teleemisoras.

VINOS GARGANTINI SIEMPRE BUENOS SIEMPRE IGUALES

Canal 7 - Mendoza

10.45 Carta de ajuste con música selecta.
10.55 Santoral.
11.00 El show de Bugs Bunny.
11.30 Los acuanautas.
12.20 Actualidades.
12.30 Johnny Quest.
12.55 Ecos.
13.00 Noticiero 7. Primera edición.
13.30 Antes de la historia.
13.35 Matinée. Hoy: "Territorio de bandidos", con Randolph Scott, Ann Richards.
14.55 Micros Lamela.
15.00 Siesta.
17.00 Ayer fue mentira.
17.30 Buenas tardes, mucho gusto.
19.00 Johnny Quest.
19.25 Micros Lamela.
19.30 El show de la pantera rosa.
20.00 Cachilo.
20.55 Ecos.
21.00 Noticiero 7. Segunda edición.
21.30 Toma.
22.30 La super noche. Hoy: "Proa a las nubes", con Kenneth More, Muriel Pavlow.
0.30 Palabras para recordar. Secret. Medios Comunic.

Canal 9 - Mendoza

11.00 Telescuela técnica.
11.30 Maverick.
12.30 Noticiero en directo
13.30 La hora de Andrés.
14.30 Cine para la familia. Hoy: "Caballito criollo", con Enrique Muiño.
16.00 Otra vez ayer.
16.30 Veo, veo.
17.00 Superman.
17.30 El gran circo.
18.00 El circo de Carlitos Balá.
19.00 Ben casey.
20.00 Alguien por quien vivir.
21.00 Noticiero nueve.
21.30 Los bribones.
22.30 Porcelandia.
24.00 Nuestro mundo.

EL PLACER DE VIVIR

LRA 6 y LRA 34 Radio Nacional Mendoza

7.15 Por los senderos de la patria.
7.30 INTA.
7.45 Orquestas típicas.
8.00 Informativo.
8.05 Notas y música para usted.
9.00 Boletín informativo.
9.30 Boletín cultural.
9.35 Variedades musicales.
10.00 Informativo.
10.05 La ciencia en Francia.
10.20 Estampa ciudadana.
10.30 Antártida Argentina.
11.00 Informativo.
11.05 Radioteatro Unitario.
11.35 Pablo VI en el año santo.
11.40 Danzas y cantares nativos.
11.55 Informativo.
12.00 Concierto de mediodía.
13.00 Informativo.
13.15 Pequeñas joyas de la música.
13.30 Boletín Gobierno de Mendoza.
13.35 Música para todos.
14.00 Informativo.
14.05 Folklore en Nacional.
15.00 Informativo.
15.05 Selección típica.
15.30 Artes y letras.
15.45 Jazz.
16.00 Informativo.
16.05 El libro leído para usted.
16.20 Concierto de la tarde.
17.00 Informativo.
17.15 Nuestras danzas.
17.30 Luz y verdad.
17.45 América, su música y su canto.
18.00 Informativo.
18.05 Tango y folklore.
18.30 Boletín cultural.
18.35 Ruta musical.
19.00 Informativo.
19.05 Efemérides musical.
19.35 Vieja y querida Italia.
20.00 Informativo.
20.05 Solistas y conjuntos argentinos.
20.30 Música y charlas de Alemania.
21.00 Informativo.
21.15 Suites.
21.30 Nuevos registros.
22.00 Informativo.
22.05 Concierto nocturno.
23.00 Informativo.
23.40 Oraciones siglo veinte.
24.00 Notas y música para usted.

VINOS GARGANTINI SIEMPRE BUENOS SIEMPRE IGUALES

FOTOS CARNET
FOTO ALADINO
EN SU NUEVO LOCAL
San Juan 1392 - Tel. 218285 - Mza.
F|Pte.|A.

CENTRO de INGENIEROS AGRONOMOS de MENDOZA
CONVOCATORIA
La Comisión Directiva del CIAM convoca a sus asociados a la Asamblea Ordinaria Anual que tendrá lugar el viernes 22 de agosto a las 20.30 horas, en las instalaciones del Mendoza Tenis Club, (Boulogne Sur Mer y Clarck), ciudad de Mendoza, para tratar el siguiente:
ORDEN DEL DIA
1º) Elección de la Mesa Directiva de la Asamblea (Presidente y dos Secretarios). 2º) Consideración de la Memoria y Balance Anual del Ejercicio 1974/75. 3º) Aumento de la cuota social. 4º) Elección de la Comisión Directiva para el período 1975/76. 5º) Elección de dos socios presentes para que suscriban el Acta de la Asamblea juntamente con el Presidente y Secretarios.
Ing. Agr. A. BERTRANAU — Secretario
Ing. Agr. E. POPON — Presidente

Caja de Jubilaciones y Pensiones de Escribanos
CONVOCATORIA
Convócase a los señores afiliados y beneficiarios de la Caja de Jubilaciones y Pensiones de Escribanos a la ASAMBLEA GENERAL EXTRAORDINARIA a llevarse a cabo el día 5 de Setiembre de 1975, a las 19, en la sede del Colegio Notarial de la Provincia de Mendoza, Patricias Mendocinas 756/58, Ciudad, para tratar el siguiente ORDEN DEL DIA:
1º) Aprobación de las modificaciones propuestas por el Directorio de acuerdo con el Art. 58º de la ley 3364, referente al porcentaje y el mínimo y máximo del Art. 56º y sus correlativos (Beneficios jubilatorios y pensionarios).
2º) Aprobación de las modificaciones al presupuesto de gastos del ejercicio 1975, propuestas por el Directorio.
3º) Designación de dos afiliados para aprobar y firmar el Acta.
EL DIRECTORIO
Conforme al Art. 4º de la ley 3364 si la Asamblea no se constituye a la hora fijada por falta de por lo menos un tercio de afiliados, se constituirá con los que se encuentren presentes, cualquiera sea su número, una hora después.
20|8|C|023|20|8

INFORME ESPECIAL RIVER CAMPEON.
DAVID RATTO 30-8
Y de cómo se llegó a ese grito.
Con todo lo que todavía nadie dijo sobre esa alegría
Millonaria. River '75. Su campaña.
Sus triunfos. Sus angustias. "Los Pibes". La Vuelta
Olímpica en Liniers. La euforia blanca y roja.
El Grito: Campeones! Todo. A la manera de El Gráfico.
Junto a más deporte: A todo color, Nicolino
contando su pelea/ Gran Premio F.1 en Austria/
TC en Monte/ Y todas las emociones/ Hoy.
Y EN POCOS DIAS SALE EL LIBRO ESPECIAL: MI RIVER EL CAMPEON. ESCRITO POR ALONSO.
REVISTA El Gráfico
De Editorial Atlántida para usted.

La plena vigencia de la ley universitaria se asegurará

Se pedirá al Parlamento la prórroga del plazo de normalización, hasta el 25 de mayo de 1977

BUENOS AIRES, 19 (NA) — El Ministerio de Educación comprometió todos sus esfuerzos para alcanzar la plena vigencia de la Ley Universitaria. El primer paso será solicitar al Parlamento la prórroga del plazo de normalización, hasta el 25 de mayo de 1977.

Este anuncio y otros conducentes al mismo propósito, están contenidos en un comunicado oficial del Ministerio de Educación, que fue dado a conocer después de la reunión que mantuvo el titular de la cartera, Pedro José Arrighi, con los integrantes de la Comisión de Educación de la Cámara de Senadores.

Señala el comunicado que "este plazo —el del 25 de mayo de 1977— se fija teniendo en consideración que la efectiva normalización universitaria, a partir de la aprobación de los respectivos estatutos, prevé términos de llamado a concurso, designación de jurados, publicidad de los llamados, inscripción de aspirantes, impugnaciones, evaluación de antecedentes, oposición, dictámenes y plazos para recurrir".

Esta tarea insumirá, según las más altas autoridades educativas "largos meses", después de los cuales se podrán "abocar a los claustros y a la elección de las autoridades universitarias".

Se anticipa, además, que "podrán cesar las intervenciones en las universidades en que hayan desaparecido las causales del artículo Nº 51, de la ley 20.654, sin perjuicio de que, en el interín, las intervenciones que se mantegan adopten todas las medidas conducentes a los efectos de acelerar la normalización universitaria. El artículo 51 hace expresa referencia a los desórdenes internos en las casas de estudio como causal de intervención.

"La designación de los rectores normalizadores en las universidades nacionales cuyas intervenciones cesen, una vez aprobada la prórroga a que se hace referencia", será otra pauta de normalización.

Con idéntico propósito, se anticipa que "se considerarán exhaustivamente los estatutos propuestos por las universidades y la aceleración del trámite de aprobación, a través de una comisión a constituirse de acuerdo con los siguientes pasos: estudio de los estatutos recibidos; requerimiento a las universidades remisas, para que presenten su proyecto de estatuto antes del 30 de setiembre de 1975, y constitución de una comisión de estudio y dictamen de estatutos de universidades".

Para ello se integrarán dos comisiones una de carácter permanente y otra de carácter transitorio. La nombrada en primer término estará constituída por: el subsecretario de Asuntos Universitarios, el director nacional de Desarrollo Universitario, el director de Asuntos Jurídicos del Ministerio de Educación, un miembro de la comisión de educación, en su carácter de representante de la Honorable Cámara de Senadores de la Nación, y un miembro de la correspondiente comisión de la Cámara de Diputados.

La comisión de carácter transitorio la integrarán: el rector de la Universidá cuyo estatuto se considere, los dos mejores alumnos del último año de cualquiera de las carreras universitarias —uno como titular y otro como suplente— y un representante de los docentes, a propuesta de la Universidad cuyo estatuto se considere.

El Ministerio de Educación, expresa en la declaración, asimismo, que "manifestamos nuestra determinación de aprobar los estatutos de todas las universidades a medida que sean considerados y emitido dictamen favorable por la comisión prevista a tal efecto, y de obtener las partidas necesarias para los llamados a concursos docentes, dentro de las posibilidades financieras del país".

El comunicado oficial dice en su parte final "necesitamos: obtener de cada universidad los cálculos presupuestarios para implementar los llamados a concurso para cubrir cargos docentes, y gestionar ante el área económica, los recursos necesarios para satisfacer las partidas requeridas para los llamados a concurso docentes".

Este comunicado fue entregado una vez finalizada la reunión que mantuvo el titular de la cartera de Educación, Pedro José Arrighi, con los integrantes de la Comisión de Educación de la Cámara de Senadores que preside José Antonio Allende.

Antes de abandonar las dependencias del Ministerio, Allende dijo a los periodistas que "tenemos el propósito de trabajar con las autoridades ministeriales con absoluta correspondencia" y admitió haber dialogado "sobre la ley universitaria y otros temas". Por su parte Arrighi —que se mostró cauto en sus declaraciones— señaló que "se harían verdaderos esfuerzos para normalizar las universidades nacionales".

Modificación en torno de un gravamen

BUENOS AIRES, 19. (NA). — A partir de mañana fueron modificados los topes mínimos vigentes para el régimen de retenciones que, en la fuente, deben practicarse por el impuesto a las ganancias. La nueva escala fue establecida por medio de la resolución general 1.714.

De acuerdo con esa resolución, cuya vigencia comienza el 20 de agosto de 1975, a cada pago superior a 2.500 pesos nuevos, que se efectúe por intereses, corresponde una retención del 7 por ciento sobre el excedente de esa cifra, porcentaje que alcanzará al 25 por ciento para los contribuyentes no inscriptos. El mínimo anterior era de 1.000 pesos nuevos.

HOY
CAMBIAMOS
PROBLEMAS
X
SENSATEZ
JET
(VEA PAGINA 7)

COMPRAMOS
CILINDROS
(TUBOS)
Usados o Nuevos
EX - FREON
Jefe Compras:
SAN JUAN 1450
BUENOS AIRES
20|8|F|85020|20|8

FIBROCEMENTO "MONOFORT"
CAÑERIAS PARA REDES DE AGUA POTABLE Y CLOACAS DE ASBESTO - CEMENTO
ACCESORIOS DE HIERRO FUNDIDO P/AGUA "LA BASKONIA".
PRODUCTOS METALURGICOS "ARMCO"
CHAPAS GALVANIZADAS ACANALADAS ECON - O - PANEL Y LISAS, CAÑOS ESTRUCTURALES - ELECTRODOS
CHAPAS DE POLIESTER "GENTILPLAST"
CAÑOS Y ACCESORIOS DE P.V.C. y POLIETILENO - CAÑOS y ACCESORIOS GALVANIZADOS - HIERROS - BRONCERIA SANITARIOS.
DISTRIBUYE EN CUYO:
ARMANDO F. GENTILE SA.
A. SAN JUAN 199 - TEL. 290980 - 249117 - MENDOZA

TODO
...es más barato en GIGANTE!

Vam Publicidad

JUMPER
para Dama, ,lana tramada,
talles 46 al 52.
$ 199.

VESTIDOS
Dama,en Jersey ,lana estampada, talles 46 al 52
$ 399.

TOMATE
al Natural,1ra. marca,
lata de 380 grs.
$ 5,45

BATON
Bombasí Frisado, estampado,
talles 46 al 54.
$ 155.

QUESO
Cuartirolo,el Kilo
$ 29.

ZAPATILLAS
Indiana Sport, colores combinados, en cuero gamuzado,Nº 34 al 40
$ 159.

GIGANTE

GUIA PROFESIONAL

MEDICOS

CARDIOLOGIA DE URGENCIA
ATENCION PERMANENTE Y ELECTROCARDIOGRAMAS A DOMICILIO
TELEFONOS: 242417 - 249001
25|7|C|121|22|8|A

Dr. I. SCHERBOSKY
Clínica - Especialista en enfermedades bronco pulmonares. Asma. Pedir turno. José F. Moreno 2760. Tel. 257402 y 258616.
14|11|F|74067|Pte.

Dr. KALIMAN
CLINICA GENERAL
Medicina Psicotomática - Consultas de 15 a 19 hs. Se atiende mutuales. Sgto. Cabral 706. Ciudad. Teléfono 290500.
15|4|F|50803|Pte.

Dr. OSCAR E. CAMINOS
Clínica y Cirugía - Obesidad - Várices - Vejez - Enf. Venéreas - Impotencia - Mutuales. Sarmiento 777. T. 258130. 11 a 13 - 17 a 21.
9|1|F|Pte.

Dr. RODRIGUEZ SAA
CLINICA MEDICA
Dra. RODRIGUEZ SAA
PIEL - DEPILACION
Martínez de Rosas 2055 (entre Guipacha y Paraná). Teléf. 256378.
24|7|F|77882|Pte.

Dr. FRANCISCO YAZLLE
Cirugía general. Cirugía del Aparato Digestivo. Proctología. Solicitar turno. San Juan 325. Teléf. 292137.
8|2|F|Pte.|A

APARATO DIGESTIVO

Dr. NESTOR MATUSCHKA
Clínico. Aparato digestivo, hígado, estómago, intestino, hemorroides. Diariamente desde las 17. Turnos a los teléfonos 291752 y 248241. - Colón 185 - 4º Piso.
9|12|F|75176|Pte.

Dr. OMAR MUSRI
Atiende Mendoza: Sanatorio Policlínico Guaymallén. Tel 218052. San Martín: Sanatorio Argentino. Rivadavia: Sanatorio Carrasco y Fortona.
6|2|F|62272|Pte.

Dr. LUIS CHRABALOWSKI
Cirugía, Aparato digestivo, Hígado, Vías biliares. Turnos: Jorge A. Calle 326. Tel. 214441. Ciudad.
6|5|F|Pte.-A.

Dr. LUIS J. VILA
Hígado - Vías biliares - Páncreas. Colón 185. 3er. Piso. Lunes, miércoles y viernes de 17.30 a 20.30 hs. Pedir turno al tel. 214974.
9|6|F|Pte.|A

Dr. LOPEZ DAVILA
APARATO DIGESTIVO
Estómago. Intestino. Hígado. Lunes, miércoles y viernes de 16.30 a 19 hs. Tel. 243074. 25 de Mayo 601.
19|6|F|72557|Pte.|A

NUTRICION

DOCTOR
RICARDO W. ESTRELLA
Clínica médica. Nutrición, Hormonas. 10 a 13 y 17.30 a 21.30 hs. Mutuales. Unicamente con turnos. - Necochea 292. Tel. 216006 - 242897. - 218766.
1|2|F|4012|Pte

Dr. MINUCHIN
Obesidad, Diabetes, Delgadez, Gota, Arteriesclerosis. Aparato digestivo. Turnos. Roca 20, Las Heras. Tel. 254402. Amigorena 80, Ciudad Tel. 244777.
3|12|F|Pte.

VIAS URINARIAS

Dr. IGNACIO J. ROMEO
CIRUGIA VIAS URINARIAS
Cirugía general. Diariamente desde 17 horas. Pedir turno. República de Siria 325. Teléfono 292220.
F|Pte.

Dr. MANUEL BIANCHI
Riñón, vejiga, próstata y genitales. Esterilidad masculina. Turnos desde las 16 horas. Tel. 256234. - Agustín Alvarez 250.
4|6|F|66024|Pte.

Dr. ALBERTO PABLO CORICA
ESPECIALIZADO EN EE.UU.
Enfermedades vías urinarias. Adultos y niños. Colón 532 - Turnos Teléfonos 240835 y 252553.
29|1|F|29090|Pte.

DOCTOR
Alberto David Bekerman
Especializado en EE. UU. Cirugía vías urinarias. Adultos y niños. Esterilidad. San Martín (Sur) 69. G. Cruz. 9 de Julio 1189. 2º "15". Turnos: tel. 220078.
5|8|C|940|31|9

OBESIDAD

Dr. ALBERTO SEVILLA
Médico director institutos de Obesidad. Asma y Alergia de Mendoza, Córdoba, Buenos Aires
Obesidad y celulitis deformante. Várices y hemorroides. Trat. sin dolor. Departamentos especializados: Cardiología, Radiología, Cirugía plástica. Injerto de cabello. (Dres. Edgardo Escobar - Prof. Tomás Hughes). Avda. Colón 232. Tel. 241440 - 290006.
27|7|F|58110|Pte.

Dr. MARIO R. LEVIN
OBESIDAD
Director Centro Médico. Modelación Corporal Post Parto y Obesidad. S. Martín 1464, G. Cruz. Tel. 246897. Mutuales.
15|7|F|Pte.

VARICES

Dr. SPINETTA REGUERO
Várices - Trat. no operatorio por electro fulguración. Cirugía. Espec. España. Turnos: Junín 213. Barrio Bombal. Tel 244111.
14|7|F|75664|Pte.

Dres. ALBERTO SEVILLA EDGARDO ESCOBAR
Tratamientos várices y hemorroides sin operación ni abandono de trabajo. Avda. Colon 232. Teléfonos 241440-290006.
27|7|F|58111|Pte

HOMEOPATIA

Dr. ENZO R. CASTINO
Atiende días 20, 21 y 22 del Cte. San Lorenzo 422. Turnos: Teléf. 221826.
13|8|C|729|22|8

PSIQUIATRAS

Dr. RAUL ANTUN
Especializado en Europa. Lunes, Miércoles y Viernes. Entre Ríos 226. Turno de 14 a 19. Tel. 257256.
8|3|F|Pte.

Dra. DELIA RODRIGUEZ de NAZAR
Nuevo domicilio. Psiquiatra. Nerviosas y mentales (niños y adultos). Manuel A. Sáez 581. Turnos: Tel. 247858.
4|5|F|57392|Pte|A

GINECOLOGIA

Dres. H. BRANDI
Fertilidad Matrimonial. Menopansia - Cirugía Ginecológica - Partos. - San Lorenzo 222, Tel. 243286, San Martín 1408 - Godoy Cruz. T. 221482 - Turnos.
30|7|F|79094|Pte.

ESPECIALISTAS EN SEÑORAS

JOSE N. MALAH
Señoras. Esterilidad. Partos. 17.30 a 21.30. Necochea 292, Ciudad. Tel. 216006. Mutuales con turnos: Teléfono 218766.
30|4|F|56675|Pte.

Dra. ELVIRA AXENFELD
Señoras. Embarazos. Partos. De 17 a 20 horas. San Martín 1851. Dpto. 1. Tel. 216150. Turnos. Pte.|A

ESPECIALISTAS EN NIÑOS

Dr. JUAN S. ROMERO
Especialista en niños. Clínica. Cirugía. Jefe Servicio Niños Hosp. Español. De 15.30 a 19 horas. San Martín 986, Godoy Cruz. T. 220893
14|2|F|62978|Pte.

PROFESOR
Dr. HUMBERTO J. NOTTI
Atiende: lunes, miércoles y viernes de 15 a 18. Mitre 954. Teléfono 240453.
16|7,F|76212 Pte.

GARGANTA, NARIZ Y OIDO

Dr. LUIS E. MONETTI
10-12 - 18-21 horas. 9 de Julio 1050. Tel. 249323. Particular teléfono 246661.
31|12|F|Pte.

ANDRES FELIPE MAURICIO GUSTAVO LUIS MAURICIO
GARGANTA - NARIZ - OIDOS
Solicitar Turnos
Granaderos 778 - Teléfono 245267
6|1|F|Pte|A

ASMA Y ALERGIA

Dr. LUIS BROITMAN
ASMA - ALERGIA
Patricias Mendocinas 634. Planta baja. Local 9. Tel. 249907. Se atienden mutuales.
4.6.F.65875 Pte.

ESPECIALISTAS DE LA PIEL

ALBERTO TORRES CORTIJO
Ex médico becario Univ. Madrid. Emilio Civit 43, 1er. Piso. Turnos de tarde al Tel. 255760.
21|11|1|Pte.

Dr. ALBERTO J. GRINBERG
Enfermedades de la piel. Alergia dermatológica. Horario, lunes a viernes, 17 a 21 hs. Sarmiento 777, Mendoza.
15|7|F|75872|Pte

Dr. RAUL FASCETO
Enfermedades de la piel. Depilación. Av. España 866. Tel. 244133.
18|8|C|494|20|8

CIRUGIA ESTETICA

Dr. HUGO SALOMON
Unicamente Cirugía estética funcional de nariz. Clínica Godoy Cruz, Godoy Cruz 333. Teléfonos 215951 y 215952. Mutuales.
10|1|F|Pte.|D

Dr. ENRIQUE VELASCO
Cirugía estética, plástica reparadora. Lunes, miércoles y viernes, de 17 a 20 horas. Rioja 1153. Tel. 244806.
1|12|F|58682|Pte

Dr. J. SANANES
Jefe de Servicio Sala 1 Hospital Emilio Civit. Cirugía de nariz, mamas, adiposidades, injertos, quemados. Pedir turno, P. B. Palacios 1260 (Ituzaingo). T. 257319-251391.
7|3|F|Pte.D

HUESOS

Dr. EDUARDO P. TOSI ORQUIN
Dr. ANTONIO C. GOMEZ NAVARRO (h.)
Traumatología y ortopedia. Enfermedades y cirugía de los huesos. Lunes a viernes 17 a 20.30 hs. Necochea 509. Solicitar turno 259499, 242723, 259228.
21|1|F|27785 Pte.

OCULISTAS

Dr. ZALDIVAR
Dra. MISTELI
Nueva dirección: Av. Emilio Civit 685. Ciudad. Tels. 257000 - 257100
14|1|F|Pte.

CLINICA DE OJOS
Atendido por
16 Médicos Oftalmólogos y 6 Auxiliares Técnicos Universitarios
Consultorio externo de 8 a 21 hs. Guardias permanente. Cirugía e internación. Atención de particulares y Mutualidades. Av. España 888 - Teléf. 248856.
18|3|F|42513 Pte.

Dr. ALVAREZ NOQUE
SOLICITAR TURNO
Enfermedades y cirugía de ojos. Mitre 896 - Tels.: 241443 - 241805.
4|1|Pte.

Dr. LANGE
Enfermedades y cirugía de los ojos. Recetas de anteojos. De 16,30 a 19.30 hs. San Martín 1052. 1º Piso. Dpto. 9 (ascensor). Tel. 293422. Mendoza.
Pte.|A

REUMATISMO

Dr. RICARDO BARCENILLA
Rivadavia 578 - Planta Baja - Dpto. 5 - Ciudad. - Turnos: 17 a 20.30 hs. - Teléfonos 292020 - 221910
27|2|F|Pte.

Dr. MANUEL MENA
Reumatólogo - Enfermedades de columna vertebral, brazos doloridos, ciática. Atiende de 15 a 20 hs. Buenos Aires 226. Lunes a sábados.
20|3|F|Pte.|S

Dr. JULIO F. SANCHEZ
Doctor en medicina (Esp. en Europa), Reumatología, ortopedia y traumatología. Rivadavia 141, Tel. 291994.
23|2|F|Pte.

Dr. Osvaldo Bieller Viotti
Reumatología y brucelosis. Lunes a viernes 17 a 20 hs. Miércoles 18 a 20 hs. Espejo 593, planta baja. Teléfonos 218197 - 220596.
9|3|F|Pte.|A

ODONTOLOGIA

VICTOR M. PICCIONE
Doctor en odontología. Cirugía de boca y huesos de la cara. Martes y jueves. Sanatorio Policlínico de Cuyo. Tel. 243000. Part. 255547.
1|2|F|Pte.

(Más avisos en Pág. 8)

LOS ANDES

Fundado el 20 de Octubre de 1882 por el Dr. Adolfo Calle

Directoras:
Carmen Usandivaras de Calle
Elcira Videla de Schiappa de Azevedo

MENDOZA, MIERCOLES 20 DE AGOSTO DE 1975

El transporte de pasajeros

Posiblemente sea el transporte urbano y suburbano uno de los factores que más inciden en el presupuesto familiar cuando de actualizar las tarifas se trata. Los viajes diarios hasta los lugares de trabajo o de los niños a establecimientos educacionales, ha pasado a convertirse en un rubro que necesita ser contemplado debidamente entre los gastos diarios.

La suba autorizada recientemente ha tenido —como en otros gastos indispensables del hogar— una expresión de especiales características. Traducido en porcentaje el incremento registrado, se advierte el impacto en forma bastante sensible ya que se trata de un gasto imposible de evitar. Por esta causa es conveniente analizar el problema en profundidad, haciendo algunas consideraciones surgidas de la experiencia vivida y que exageradas apetencias comerciales no dejan ver con la deseable claridad.

Los usuarios del servicio de transporte automotor son, al mismo tiempo, los sostenedores de las empresas concesionarias. Vale decir que, además de los principios de conviviencia que obligan a un trato respetuoso y atento, existe la condición de colaboradores económicos indispensables para el sostenimiento humano y material del servicio.

Este concepto se trae a colación por una razón comprensible derivada de algunos episodios poco gratos ocurridos días pasados. Luego de concretado el acuerdo entre concesionarios, funcionarios del gobierno y representantes de la Confederación General del Trabajo, las empresas se habían comprometido a expender abonos a precios reducidos con destino a escolares y estudiantes. De la cantidad de gente que acudió a adquirir esos pases conforme al anuncio, se desprende la angustia de muchos hogares por el precio de los pasajes.

Sin embargo no fueron atendidos. Fue preciso poner en marcha medios de denuncia pública y hacer intervenir a los organismos gubernamentales para lograr satisfacer —todavía parcialmente— la inquietud del público. Se dijo que los abonos se habían agotado y era necesario hacer una nueva impresión, aunque mientras ello ocurría los afectados tendrían que pagar el pasaje completo. Así se producía una inclinación a la violación del acuerdo.

Esto ocurrió de esta manera a pesar de haberse instaurado nuevas obligaciones con anterioridad para adquirir esos boletos escolares. En efecto, se exigió una certificación renovada con asiduidad más estricta que anteriormente. El procedimiento fue acatado sin protestas y esos documentos fueron presentados en las condiciones solicitadas.

De esta manera se han evidenciado dos circunstancias visiblemente distintas. En el primer caso, los usuarios han sido obligados a pagar la inefifiencia de las empresas que inexplicablemente carecían en el momento oportuno de instrumentos de trabajo ya conocidos. No había innovación en este sentido, pues la repetición mensual de esa operación ofrece pautas precisas acerca de la demanda de boletos pertenecientes a esa categoría. En el segundo caso, podría atribuirse a negligencia de quienes precisaban del servicio mencionado.

Existe un agravante. Es el incumplimiento del convenio suscripto después que la población se vio sorprendida por paros no anunciados previamente, haciendo gala de manifiesta insensibilidad. Por supuesto, que la situación tuvo sus manifestaciones en el interior de los vehículos debido a la repetición de sucesos no desprovistos de violencia y en los cuales parece revertirse el proceso lógico: los usuarios pasan a ser los culpables de hechos atribuibles únicamente a las empresas concesionarias.

Es imperioso, pues, arbitrar los medios idóneos destinados a colocar las situaciones en su justo lugar. Si se ha aceptado que la elevación de los costos obliga a un aumento tarifario, es justo también respetar el derecho del público que utiliza un servicio público. El respeto a las leyes de juego aceptadas es base primordial del entendimiento que debe existir entre dos sectores ligados diariamente por circunstancias no superables, sino por el mantenimiento de las condiciones ya mencionadas.

Entre el 25 y 29 se hará la Semana de la Sanidad Vegetal

Se reunió en la subsecretaría de Agricultura y Ganadería, dependiente del Ministerio de Economía de la Provincia, la Comisión Mixta de Cooperación y Coordinación Fitosanitaria de Mendoza.

Este organismo —según se informó— ha organizado el programa de actos correspondiente a la "Semana de la sanidad vegetal", que cuenta con el auspicio del gobierno de la Intervención Federal y que se llevará a cabo entre el 25 y 29 del corriente mes.

Durante la conferencia de prensa que se realizó con tal motivo, el subsecretario de Agricultura y Ganadería, ingeniero Carlos J. Fischer, precisó que el acto inaugural se efectuará el próximo día 25 en la sala de situación de la Gobernación y hablarán en la oportunidad el ministro de Economía, doctor Roberto Mosso Furlotti y el propio subsecretario. La semana constará de campañas educativas a nivel primario y secundario, difusión escrita, radial y televisiva, así como distribución de material de divulgación.

Añadió que con la divulgación de los objetivos de la sanidad vegetal en los establecimientos de enseñanza, se pretende inculcar a los escolares el cuidado correcto de las plantas y la lucha contra plagas y malezas, sin descuidar la debida protección humana ante el manipuleo de los elementos que se utilizan para tal menester, que son de una alta toxicidad.

Este tema ha sido tratado juntamente con los demás organismos que integran la Comisión Mixta de Cooperación y Coordinación Fitosanitaria, como son la Dirección Agropecuaria del Ministerio de Economía; Delegación Agrícola Mendoza e INTA, dependientes de la Secretaría de Agricultura y Ganadería de la Nación y la Facultad de Ciencias Agrarias de la Universidad Nacional de Cuyo.

Se refirió asimismo el ingeniero Fischer, a la necesidad de divulgar entre los agricultores los peligros que entraña el manejo incorrecto de los plaguicidas, inculcando algunas reglas útiles en su propia defensa.

Por su parte, el inspector general de Escuelas, señor Antonio Guzzo, informó que por una disposición del Ministerio de Cultura y Educación, el personal de todos los establecimientos de enseñanza ha sido convocado para esta campaña de la sanidad vegetal, para lo cual los docentes darán charlas alusivas y motivarán a los niños, a fin de que éstos lleven el mensaje a sus hogares. También se darán conferencias en escuelas para agricultores y se harán mesas redondas. Con ello se pretende —dijo— llegar al productor en una tarea de apoyo para que no sólo preserve su salud sino también los recursos naturales. Se refirió después a la trascendencia de este cometido, en el que colaborará asimismo el Consejo Nacional de Educación, a través de la supervisión seccional de escuelas nacionales.

Estuvieron presentes, además del subsecretario de Agricultura y Ganadería, ingeniero Fischer, y del inspector general, señor Guzzo, los siguientes miembros de la comisión mixta: señora Nelly de Lescano, ingenieros Armando Crimi, J. García Sáez, Arón Vacs, Alberto Pilati, Julio Rivera y Carlos Catania; doctora Martha Romero, en representación de Bienestar Social y señor Orlando Casco, por el Consejo Nacional de Educación.

Cartilla. — La Comisión Mixta de Cooperación y Coordinación Fitosanitaria de Mendoza ha preparado un folleto para docentes, en adhesión a la "Semana de la Sanidad Vegetal", en la que se detallan aspectos principales de este tema, reseña histórica, evolución de la sanidad vegetal, plagas, enfermedades y malezas, necesidad de estudio de las plagas, su importancia económica, formas de control, medio ambiente, grado de acción de los enemigos naturales, formulaciones de plaguicidas (insecticidas), sistemas de aplicación, el problema de los residuos plaguicidas, prevención, vías de absorcion, sintomatología, mecanismos de acción, legislación fitosanitaria, principales leyes nacionales sobre el tema, etc.

En la preparación, se señala que "los docentes han de desempeñar un rol tan importante como el de los especialistas. Serán nuestros maestros, en todos sus grados y jerarquías y sin distinción de la jurisdicción a la que pertenzcan, los encargados de motivar a los niños, interesar a los padres y provocar la respuesta más elocuente a la convocatoria para lograr el éxito más rotundo".

Complementa este folleto, una cartilla con gráficos, impresa en la Imprenta Oficial y preparado por la Dirección de Difusión, en la que se formulan de manera clara y objetiva, una serie de recomendaciones prácticas para el hombre de campo.

Aguas del Atuel entraron en territorio pampeano

SANTA ROSA, 19 (Télam). — Hasta 70 kilómetros dentro del territorio pampeano llegaron las aguas del río Atuel, tal cauce permanecía casi seco desde hace un cuarto de siglo, a consecuencia de las obras de embalse realizadas en la provincia de Mendoza.

La llegada de agua al territorio pampeano comenzó la semana pasada por el más occidental de los brazos del Atuel que penetra en la provincia, el arroyo de La Barda.

El domingo por la tarde, sin embargo, una gran masa de agua comenzó a desplazarse por el lecho reseco por años del arroyo Butalo, con una magnitud tal que inundó la ruta nacional número 151, a unos 10 kilómetros al norte de "Algarrobo del Aguila".

En el propio caserío de "Algarrobo del Aguila", una localidad que albergaba una colonia de regantes en épocas previas al corte del río aguas arriba; los técnicos del Consejo del Agua de la provincia de La Pampa estaban trabajando para la realización de aforos, que se estimaba, arrojaría un caudal superior a los 10 metros cúbicos por segundo, similar al del río Areco, con una altura de agua de casi dos metros.

Universidades

Nacional de Cuyo

Facultad de Filosofía y Letras. — Las clases del segundo cuatrimestre de 1er año, comenzarán el 25 de este mes y para los cursos restantes el 1º de setiembre.

Facultad de Ciencias Agrarias. — A los alumnos inscriptos en 2º año de la carrera de bromatólogo, se comunicó que el curso de Anatomía Animal tendrá lugar los miércoles de 8 a 13. El horario de las restantes materias debe ser consultado por los interesados en Sección Alumnos, de 8.30 a 10.30 y de 15 a 17.

Disminuye el Banco de Previsión topes en los créditos pignoraticios

Una sensible disminución en el tope para la pignoración de diversos objetos dispuso el Banco de Previsión Social a raíz de haberse cubierto la cartera destinada a ese efecto.

Según informaron funcionarios de la entidad crediticia la medida es una consecuencia directa de la inflación que ha duplicado o triplicado en algunos casos, el valor de distintos objetos. Ello se explicó ha impuesto mayores desembolsos por menos operaciones.

Oportunamente el Banco Central asignó al Banco de Previsión Social una cartera especifica de 1.429 millones de pesos nacionales pero esa cifra ha sido ampliamente superada en los últimos tiempos determinando un desequilibrio en las disponibilidades de la institución para aplicarse a las pignoraciones. A raíz de ello se ha dispuesto una disminución del tope de 750 mil pesos nacionales a 100 mil pesos y como medida complementaria la afectación de otros fondos para hacer frente a las necesidades de la población. No obstante esta situación las autoridades del Banco de Previsión informaron que los préstamos no serán suspendidos por ningun motivo. El presidente de la entidad ante una consulta que se le formuló, dijo que el Banco iniciará de inmediato el otorgamiento de los préstamos personales a empleados públicos y jubilados. Se trata con ello de paliar la difícil situación que se ha creado a muchos agentes de la administración pública como consecuencia de los significativos incrementos anotados en el costo de vida.

Los funcionarios del Banco de Previsión Social hicieron hincapié también en la especial situación de la sección pignoraciones que generalmente es deficitaria. La tasa de interés anual es del 18 % mientras que en otras operaciones el índice alcanza al 36 %. Se destacó sin embargo que el Banco como una entidad que cumple una función eminentemente social mantendrá esa línea de préstamos.

Importante sería también que a raiz de los desequilibrios producidos por el proceso inflacionario, las autoridades del Banco de Previsión Social gestionaran un reajuste en la cartera de créditos destinada a pignoraciones, dada la significación y el carácter de esos préstamos.

Hoteles y bares deberán elevar lista de precios

La Dirección Provincial de Turismo ha fijado, a partir de ayer, un plazo de cinco días hábiles para presentar listas de precios a los propietarios de restaurantes, bares, confiterías y afines de la Provincia.

En ese término deberán presentar las listas para su aprobación ante el Departamento Control de la repartición, sección hotelería.

Dice la información oficial, que a los efectos de cumplimentar lo indicado, los formularios deben ser retirados de la sección mencionada, dentro del horario de 7 a 21.

Disertarán mañana sobre el cáncer de mama

Mañana a partir de las 9, en el aula de Anatomía Patológica del Hospital Central, la Sociedad de Cirugía de Mendoza realizará un acto de divulgación científica.

En primer término, el director del Centro "León Berard" de Lyon, doctor Marcel Mayer disertará sobre "Tratamiento hormonal quirúrgico del cáncer de mama". Con posterioridad, el doctor Emile Pommatau, jefe de Clínica Médica del mismo centro, hablará sobre: "Estado actual de la quimioterapia antineoplástica". Cerrará la reunión el jefe del Servicio de Quimioterapia del Hospital de Radiaciones de Buenos Aires, doctor Felipe Galmarini, quien desarrollará el tema: "Terapia precaucional en el cáncer de mama".

Por otra parte, hoy en la reunión semanal de la Sociedad de Cirugía, que se llevará a cabo a partir de las 20.30, en el auditorio "Lepetit", los mismos profesionales disertarán sobre los temas señalados.

Asesoran sobre excepciones de la conscripción

Una delegación del Distrito Militar Mendoza concurrirá en los próximos días a las ciudades de San Rafael y General Alvear a los efectos de brindar asesoramiento sobre excepciones al servicio militar obligatorio, firma de documentos nacionales de identidad de los ciudadanos clases 1956/57 y excedentes de la clase 1954.

La delegación atenderá mañana de 8 a 12.30 y de 15 a 18 en la Seccional 14ª de Policía, de General Alvear; y el viernes de 8 a 12.30 y de 15 a 18 y el sábado de 8 a 12.30 en el Juzgado Federal de San Rafael.

Exposición fotográfica en la UNC

En la Escuela Superior de Artes quedó inaugurada una exposición de fotografía artística, en adhesión a los festejos del 36º aniversario de la Universidad Nacional de Cuyo. La muestra incluye trabajos de la Selección Anual 1974 del Foto Club Buenos Aires, entidad que está considerada como la más importante de Latinoamérica. Se presentan las mejores obras en monocromo y diapositivas color que participaron en los concursos realizados el año pasado por el fotoclub capitalino.

La exposición fue organizada por la cátedra de Fotografía del Departamento de Artes Plásticas y cuenta con el auspicio del Foto Club Artes. Puede ser visitada de lunes a viernes, en horario de 9 a 13 y de 15 a 21.

Por otra parte, se anunció que hoy, a partir de las 19.30, en el aula Nº 1 de la escuela, habrá una proyección de diapositivas color, para la cual el público tendrá acceso libre.

Alquileres: al 91,1 o/o se le adiciona otro 84,3 o/o

Los montos de los contratos de alquileres anteriores al primero de enero de 1974, deberán incrementarse en un 175,4 por ciento, con relación a diciembre de 1973. Esto surge ante la prórroga de la ley de alquileres vigente, y de los estudios respectivos sobre el aumento del costo de vida. Los contratos posteriores al primero de enero de 1974, están excluidos de la prórroga, en tanto se guían por el principio de la libre contratación.

Como se recordará, el reajuste mencionado surgió del índice de salarios industriales básicos, según informó el Instituto Nacional de Estadística y Censos, de acuerdo con el cual se determinan semestralmente los valores locativos mensuales, como lo dispone el artículo 7º de la ley 20625.

A principios del mes pasado, el mencionado instituto, estimó provisionalmente el incremento semestral en un 91,1 por ciento. El reajuste definitivo fue del 175,4 por ciento, por lo que al mencionado 91,1 por ciento hay que agregarle un 84,3 por ciento, siempre hablando sobre el alquiler básico, que es el que regía en diciembre de 1973. Este aumento tiene vigencia desde el primero de julio, y en consecuencia ya las mensualidades de julio y agosto, deberán abonarse con este 175,4 por ciento.

Por otra parte, es necesario recordar que el valor de la locación, puede modificarse, en determinadas circunstancias, en beneficio del locador o del inquilino, según lo determina la propia ley.

En efecto, el artículo octavo señala que cuando el alquiler reajustado no cubriese los gastos ordinarios de explotación y mantenimiento, impuestos, tasas y demás contribuciones, el arrendatario podrá reajustarlo en forma anual, de modo que siempre obtenga una renta neta del 6 por ciento anual sobre el valor fiscal de su propiedad, para las locaciones civiles lucrativas y profesionales, y del 12 por ciento para los comercios e industrias.

Por su parte, el inquilino, de acuerdo con lo dicho en el artículo 9º, podrá solicitar que el reajuste del alquiler no exceda del 20 por ciento de sus ingresos y del grupo familiar que con él convive, entregándole al locador una declaración jurada en que detallará el monto y el origen de sus ingresos y los grupos convivientes. Si el propietario se negara a reajustar los alquileres, el inquilino estará facultado para recurrir a la justicia, presentando copia de la declaración entregada al arrendatario, en la que conste que fue recibida por éste. En caso de que el dueño de la propiedad no recibiera la mencionada declaración, el trámite podrá iniciarse a nivel judicial. La declaración de mala fe de cualquiera de los datos de la declaración jurada hará incurrir al inquilino en causal de desalojo.

Rendiciones de cuentas de varias reparticiones

Partidas especiales de Bienestar Social

El Tribunal de Cuentas de la Provincia informó al Poder Ejecutivo sobre la mora en que se encuentran diversas reparticiones y comunas respecto de la presentación de rendiciones de cuentas correspondientes al año pasado.

Así lo dio a conocer el organismo en un comunicado en que se expresa: "Teniendo en cuenta la mora incurrida por algunas reparticiones y municipalidades en la presentación de sus respectivas rendiciones de cuentas por el ejercicio 1974, dentro del plazo establecido por el artículo 46 de la Ley de Contabilidad 3799, el Tribunal de Cuentas de la Provincia en concordancia a lo estatuido por el artículo 25 de la Ley 3308, procedió a poner en conocimiento del Poder Ejecutivo Provincial dicha anomalía.

"Los organismos que a la fecha se hallan en tal situación son los siguientes: Caja de Jubilaciones y Pensiones, Dirección de Asistencia a la Ancianidad e Invalidez, Dirección General de Escuelas, Direccion Provincial de Vialidad, Patronato de Liberados, Plaza Hotel, Gran Hotel Potrerillos, Casino de Mendoza, Empresa Provincial de Transportes, Instituto de Seguro Agrícola, Contaduría General de la Provincia, Ministerio de Bienestar Social "Recursos Provinciales PRODE" y Municipalidad de Capital, Godoy Cruz, General Alvear, Junín, Las Heras, Rivadavia, San Rafael, Santa Rosa y Tupungato.

"Asimismo —señala el comunicado— el Ministerio de Bienestar Social tiene pendiente de envío numerosas rendiciones relativas a Partidas Especiales, recibidas del gobierno nacional".

Jubilaciones

Ferroviarios. — El Centro de Jubilados y Pensionados Ferroviarios informó que mañana, el viernes y sábado, a las 15, en su sede de Paraná 350, de ciudad, se efectuará la elección de candidatos para integrar parcialmente la comisión directiva. Comunicó además la entidad que el 30 del corriente, no se realizará la reunión mensual de socios.

No hay en Luján agua para 1.000 nuevas viviendas

Adjudicatarios del barrio Beghin de Carrodilla, acompañados por el comisionado municipal de Luján, señor Heber Donato Moschetti y otras autoridades de la Comuna, entrevistaron al interventor federal, doctor Luis María Rodríguez.

Le plantearon el problema por el abastecimiento de agua potable, tanto para este nuevo núcleo urbano, como para los barrios de Suboficiales de la Policía "San Ignacio de Loyola" y E.P.A., de empleados estatales, que en total suman unas 1.000 viviendas, de las cuales están habilitadas unas 100 con provisión provisoria de agua por parte de la Municipalidad.

El comisionado señaló que la Municipalidad provee en forma provisoria, pero la dotación no alcanza para el resto. Para la emergencia se ha previsto el refuerzo del acueducto a Carrodilla y alguna modificación en los actuales filtros.

Sin embargo —agregaron— se estarían por entregar otras etapas y no se puede dotarlas con el vital elemento, ya que las obras de ampliación de los filtros municipales, demorarían por lo menos un año y el acueducto Luján-Carrodilla, que se realizará a través del SNAP, unos 5 años.

A la salida de la entrevista con el doctor Rodríguez, el señor Moschetti manifestó que habrá reunión previa con las empresas que construyen los barrios Loyola y EPA y el martes habrá otra reunión con el interventor, quien "haría las gestiones necesarias para obtener ayuda bancaria con el objeto de financiar las obras inmediatas.

¿A cuánto asciende la 'enorme deuda' de Giol?

El 31 de julio, al asumir los integrantes del directorio de Bodegas y Viñedos Giol, el general Pedro Lucero pronunció un discurso en que trazó un panorama de las perspectivas de la empresa, en especial con relación a la cosecha 1976. También deslizó algunos comentarios que, pese su significación, no han merecido mayores comentarios.

Dijo textualmente el general Lucero:

"Giol tiene una enorme deuda derivada de las necesidades de impostergables inversiones realizadas para ampliar su capacidad de vasija, el reequipamiento de sus plantas fraccionadoras y la demanda financiera de la cosecha 1975. No nos asusta, no obstante, esa deuda. Si nos preocupa su consolidación y refinanciamiento, para evitar que las obligaciones financieras estrangulen en el desarrollo natural de su economía".

Las afirmaciones del presidente de Giol no han encontrado ningún eco, al parecer, en las esferas oficiales, ni ningún sector se ha preocupado por inquirir a cuánto asciende esa "enorme deuda", ni se tiene conocimiento de que haya gestión alguna para obtener la deseada consolidación o refinanciamiento, aunque la celeridad con que se han desplazado de sus cargos las sucesivas autoridades económicas nacionales no permiten siquiera trazar un cuadro de la situación.

A falta de otros elementos concretos que permitan clarificar el panorama, pueden detectarse algunos puntos que sí están claros. Por ejemplo, que de acuerdo a la opinión de Lucero, la deuda se basa en "impostergables inversiones realizadas para ampliar su capacidad de vasija, el requipamiento de sus plantas fraccionadoras y las demandas financieras de la cosecha 1975". Es decir, que de esos motivos del endeudamiento, hay dos que reconocen un inmediato origen, en la aplicación de planes trazados durante la gestión del interventor Cafiero.

La declaración del titular de Giol registra un único y algo lejano antecendente, producido el 3 de julio, cuando el interventor Luis María Rodríguez dirigió una nota al presidente del Banco Nacional de Desarrollo para reclamar por un eventual ajuste de los intereses de préstamos acordados por esa institución crediticia. Concretamente, el reclamo estaba referido a la situación de los préstamos para construir vasija vinaria, concedidos inicialmente con un interés del 17%, índice que muy pronto ascendió al 23%. En julio, el incremento de las tasas al 33% era sólo una versión —luego confirmada— que produjo alarma en las esferas oficiales ante el cariz que tomaban los créditos acordados.

"A niveles de intereses tan elevados —decía el interventor—, la financiación de la construcción de vasija vinaria se elevará a límites insostenibles para las empresas del ramo, lo que arrojará indudable restricción en la solicitud de los créditos y, por consiguiente, la casi paralización de las obras de infraestructura vinaria para paliar coyunturalmente la superproducción vitícola, que se verá aún más agravada por las cosechas que se avecinan".

El interventor federal mencionaba también que "se deteriora aún más la situación si se tiene en cuenta que ante la pronunciada depreciación de los precios de los productos vitícolas debido a la presente crisis, ha disminuido sensiblemente la capacidad financiera de los productores que han construido vasija vinaria, los que, no sólo no están en condiciones de pagar intereses más elevados, sino, además, deberán hacer frente a las cuotas normales de amortización de capital de los créditos de referencia, en lo que respecta a sus próximos vencimientos".

Como el sector privado no ha elevado sus quejas por este motivo, fácil es deducir que la preocupación del interventor Rodríguez se centra en la situación de Giol, confirmado— un mes después— por las declaraciones de Lucero. El caso concreto, según ha trascendido, es que Giol tendría que hacer frente a cuantiosos intereses por ese concepto en el mes de setiembre.

Sin embargo no sería este el principal aspecto, sino el endeudamiento global de Bodegas y Viñedos Giol, coyuntura que debería solucionarse mediante una probable y hasta ahora no conseguida consolidación y refinanciamiento, "para evitar —según palabras del general Lucero— que las obligaciones financieras estrangulen el desarrollo natural de su economía".

La significación que Giol tiene en el proceso provincial exige una clarificacion oficial de estos aspectos, máxime que —anulados los resortes legislativos— no queda otra alternativa de dilucidación. Nada mejor entonces que superar las posibles trabas políticas que puedan interferir en este proceso y esclarecer adecuadamente la situación de Giol, en base a estos aspectos: a) deuda heredada por la actual conducción de Giol; b) intereses que devengan esos préstamos; c) gestiones oficiales ante las autoridades del Ministerio de Economía de la Nación para paliar la situación; d) medidas previstas para conjurar el operativo cosecha 1976 si no media un arreglo satisfactorio de la situación; e) determinar otros aspectos de la anterior gestión administrativa de Giol que hayan incidido en el endeudamiento; f) estado de las obras de vasija vinaria; g) planes de Giol que estén en marcha en ese aspecto o paralización de nuevos préstamos.

Respecto a este último, el interventor Rodríguez mencionaba en su carta al presidente del Banco Nacional de Desarrollo, a comienzos de julio: "Aún se tienen en trámite numerosos pedidos de crédito dentro de esta línea para cubrir las necesidades futuras, por cuanto el problema sigue en creciente agravación frente a los estudios de tendencia para la próxima vendimia 1975/76, los que indican una producción aproximada de 26 millones de quintales".

En síntesis, se trata de conocer el desenvolvimiento actual y futuro de Giol, desenvolvimiento que resultaría inquietante si —como dicen algunas versiones no confirmadas— la deuda de Giol ascendería a más de 100.000 millones de pesos moneda nacional.

Productores solicitan que se reajuste el precio de las uvas vendidas a Giol

Productores de Tupungato solicitaron a Giol el reajuste de los precios de las uvas que vendieron a la empresa estatal y para ello señalan que debe tenerse en cuenta la modificación de los precios de vinos de traslado y los incrementos habidos con posterioridad a aquellas operaciones.

La solicitud está dirigida por nota al presidente de Giol, general Pedro León Lucero e integrantes del directorio del organismo, en nombre de la Cámara de Agricultura, Industria y Comercio del Valle de Tupungato "y en representación de los productores vitícolas de la zona que vendieron la producción a esa empresa estatal".

Expresa la nota que "por expreso pedido de los interesados y siendo nuestra misión defender la economía tupungatina exponemos a usted la necesidad de un reajuste en los precios de las uvas adquiridas; nuestro pedido se basa en los nuevos precios de los vinos de traslado y los aumentos masivos ocasionados con posterioridad a la fijación de los precios para las uvas.

"El productor, especialmente el que posee uvas de calidad como tintas finas, tintas y blancas finas y blancas A, se ve terriblemente afectado, ya que el precio de su producción ya está establecido y va a ser superado por los propietarios de uvas de inferior calidad, los cuales la empresa estatal les ha adelantado $ 100 el hectolitro, estando el producto obtenido con la actualización del precio del vino".

Agrega luego que "atento a lo expresado entendemos que van a ser beneficiados los poseedores de viñedos de inferior calidad. Por dos motivos: la actualización del precio del vino y la cantidad del producto obtenido, que está directamente relacionada con la inferioridad en la calidad de las uvas vinificadas. En contrapartida, el poseedor de vides de calidad ve que su producto, siendo menor en cantidad de producción, lo cual está en relación directa a la calidad, se ve desfavorecido en el precio acordado. Se da nuevamente el hecho de que los productores que pensaron en una vitivinicultura de futuro, son desplazados por los viñedos cuantitativos.

"Entendiendo que si no se reajusta el precio acordado a las uvas compradas, el productor no podrá hacer frente a las mínimas obligaciones del año agrícola, esta Cámara solicita a usted y al directorio de Bodegas y Viñedos Giol, el estudio y posterior aprobación de lo solicitado".

Analiza Salud Pública calidad de un producto

Voceros oficiales admitieron ayer, ante el requerimiento periodístico, que a raíz de una denuncia en el expendio de yogurt en comercios del Gran Mendoza, se había tomado intervención a fin de determinar los alcances de la misma.

La denuncia señalaba que en un envase del producto de consumo popular, se había detectado la presencia de materia fecal, retirándose la mercadería de los negocios e iniciándose una investigación en laboratorio, con el objeto de ratificar o rectificar los resultados del primer análisis.

El hecho sucedió el jueves pasado, pero recién tomó estado público ayer, esperándose que la Subsecretaría de Salud Pública dé un comunicado en las próximas horas, para aclarar el tema.

Con el ministro. — El titular de la cartera de Bienestar Social, señor Decio Bernardo Naranjo, se refirió ayer al caso, ante la ausencia del subsecretario de Salud Pública, doctor Luis Loyola, actualmente en la Capital Federal.

Expresó a solicitud de los periodistas que "normalmente Bienestar Social, a través de Saneamiento Ambiental, realiza inspecciones periódicas a fin de determinar la sanidad de los alimentos". Agregó que "en este caso, se están realizando los análisis para determinar si existe algo que impida la venta del producto a la población. Una vez determinado —dijo— si existiera alguna anormalidad, este ministerio va a comunicar a la población los resultados por los medios de difusión locales".

Ante la pregunta de si a esta altura de los hechos —el caso sucedió el jueves pasado— había alguna novedad, Naranjo manifestó que ya se están realizando los análisis respectivos.

Sobre la retención de esa mercadería dijo que "mientras no se haya detectado la veracidad de tal anormalidad, no puede hacerse nada. De todos modos —anticipó— cuando se determina la calidad defectuosa de un alimento, se lo decomisa de inmediato".

Finalmente, puntualizó que "probablemente hoy se dé un informe completo. Tengan la seguridad de que como en todos los casos —subrayó— este ministerio va a tomar medidas urgentes y contundentes".

El ministro no quiso revelar, por razones obvias, el nombre del producto ni la empresa fabricante, hasta tanto no se determinen por medio del análisis, las comprobaciones pertinentes.

De ser cierto el caso, no se descarta la posibilidad de que se trate de un sabotaje.

Sigue hoy el paro de los trabajadores judiciales

Los trabajadores judiciales de Mendoza acordaron ayer proseguir hoy, desde las 0 hora, el paro por tiempo indeterminado, en demanda de la equiparación salarial con los trabajadores de la justicia federal. La resolución se adoptó en el transcurso de una reunión de afiliados de la Asociación Gremial de Empleados del Poder Judicial, y fue tomada por unanimidad.

Por otra parte, se indicó que la medida no comprende a los remplazantes e interinos, los que deberán concurrir a prestar servicio de la manera habitual.

Hoy habrá reuniones informativas en San Rafael (en la sede de la delegación, ubicada en Entre Ríos 18), a las 10, y en San Martín, a la misma hora, en el local situado en 9 de Julio 254.

En un comunicado dado a conocer posteriormente, los dirigentes gremiales notificaron que los trabajadores deberán atenerse exclusivamente a las informaciones de esa conducción. También hicieron saber que los magistrados han expresado su total apoyo a las medidas dispuestas, como así también, el Colegio de Abogados de Mendoza.

CONSEJO PROFESIONAL de INGENIEROS, ARQUITECTOS AGRIMENSORES y GEOLOGOS

CONVOCATORIA

CONVOCASE a los profesionales inscriptos comprendidos en el Decreto Ley 3485/63, conforme a Resolución Nº 147/75, a comicios que se realizarán el día:

27 DE SETIEMBRE DE 1975

En el local de Avda. San Martín y Alem - 1º Piso (Galería Rosso), Ciudad, de 8 a 13 horas, para la renovación parcial de autoridades del Consejo. Se elegirán para el **PERIODO 1975 - 1979:**

1 CONSEJERO TITULAR (4 años)
POR INGENIERIA CIVIL
1 CONSEJERO TITULAR (4 años)
POR INGENIERIA ESPECIALIZADA
1 CONSEJERO TITULAR (4 años)
POR INGENIERIA AGRONOMICA
1 CONSEJERO TITULAR (4 años)
POR ARQUITECTURA
1 CONSEJERO TITULAR (4 años)
POR AGRIMENSURA
1 CONSEJERO TITULAR (4 años)
POR GEOLOGIA
1 CONSEJERO TITULAR (4 años)
POR TECNICOS INDUSTRIALES
1 CONSEJERO TITULAR (4 años)
POR ENOLOGIA

En el mismo acto se elegirán los **CONSEJEROS SUPLENTES** de los titulares, en igual número y período. Asimismo se elegirán para completar el **PERIODO 1973 - 1977:**

1 CONSEJERO TITULAR (2 años)
POR INGENIERIA CIVIL
1 CONSEJERO SUPLENTE (2 años)
POR INGENIERIA CIVIL
1 CONSEJERO SUPLENTE (2 años)
POR INGENIERIA ESPECIALIZADA
1 CONSEJERO SUPLENTE (2 años)
POR ARQUITECTURA

Para ser candidato a Consejero, deberá ser propiciado por un grupo de por lo menos DIEZ (10) profesionales en condiciones de votar, que pertenezcan a cada padrón de las especialidades profesionales respectivas, debiendo presentar la nómina con la conformidad de los candidatos hasta **VEINTICINCO (25)** días antes de los comicios, de acuerdo a las disposiciones del Reglamento Electoral.

El voto podrá emitirse personalmente o por correspondencia mediante el sistema del doble sobre.

AGRIMENSOR CARLOS A. CATTAROSSI Secretario
INGENIERO AGRONOMO FRANCISCO G. GOMEZ Presidente

MENDOZA, Agosto 19 de 1975

20|8 F|84494|20|8

Soluciones oficiales a diversos pedidos docentes

Finalizará hoy el paro del magisterio

El secretario general del SUTE (Sindicato Unico de Trabajadores de la Educación), señor Marcos Garcetti, participó en la tarde de ayer de la reunión de la comisión que integran representantes oficiales y gremiales para el estudio de la situación previsional de los maestros. Esta tuvo lugar en dependencias del Ministerio de Cultura y Educación de la Provincia y también se encontraba presente el titular de esa cartera, profesor Dardo Salomón Olguín.

Posteriormente, Garcetti y el resto de la comisión directiva del SUTE informaron sobre las gestiones e indicaron que "el ministro comunicó que se ha resuelto favorablemente el petitorio formulado por el gremio y hoy entregará a la conducción gremial todos los instrumentos legales que correspondan al respecto".

Por su parte el ministerio dio a conocer un comunicado donde pone en conocimiento de la opinión pública las medidas ya implementadas.

Comunicado oficial

Poco después de terminada la reunión con los dirigentes docentes, el gobierno informó que "la provincia de Mendoza adopta el monto de las remuneraciones para los docentes nacionales ($ 6.345 - básico inicial) a pagarse con retroactividad al 1º de junio de este año y conforme a lo ordenado por decreto nacional Nº 1476/75, a fines de agosto se abonará como anticipo y a cuenta de los incrementos que correspondan el 100% de aumento, tomando como referencia los sueldos al 31 de mayo de este año".

Indica también que "las retroactividades adeudadas por los aumentos de junio y julio de 1975 y las diferencias de agosto, se abonarán en el momento que el gobierno nacional disponga el giro de los fondos pertinentes".

Señala después que "se ha suscripto el proyecto de decreto ley que asegura el régimen jubilatorio de los docentes, sobre las siguientes bases: jubilación ordinaria a los 25 años de servicio sin fijación de edad mínima y con el 82% móvil.

El interventor —agrega— gestionará personalmente la aprobación del proyecto y a tal fin viajará a la Capital Federal hoy. El régimen —concluye sobre el tema— se aplicará a partir de la vigencia del decreto".

Titularización en enseñanza media

Por otra parte expresa que "se ha firmado el proyecto de decreto ley titularizando a los docentes de enseñanza media, designados en carácter de interinos hasta el 31 de diciembre de 1974. Dicha titularidad alcanza también al personal auxiliar de la docencia y preceptores de enseñanza media. Asimismo se establece un sistema especial para la titularización de los cargos directivos".

Partidas de limpieza

Se ha firmado —continúa— el decreto por el cual se autoriza al Ministerio de Cultura y Educación a regularizar las situaciones de 440 trabajadores que revistan actualmente como "partidas de limpieza" mediante las contrataciones que se efectúen, asegurando salario mínimo, régimen jubilatorio y beneficios sociales. Para los casos —aclara— a los que no alcancen estas previsiones, se ha dispuesto un incremento del 30 por ciento sobre las remuneraciones de los respectivos trabajadores, lo que implicará una remuneración mínima de 2.275 pesos mensuales".

Finalmente —dice— se ha instruido a los ministerios de Hacienda y de Cultura y Educación, para que en 1976 estas soluciones sean llevadas en forma definitiva al presupuesto.

Mesa Calificadora

Informa también que la "Mesa Calificadora de Méritos ha fijado en forma definitiva los plazos de sus tareas con referencia a traslados docentes y que es el siguiente; finalización de la tabulación, 22 de agosto; exposición de listas, 8 días hábiles; consideración de los reclamos, desde el 3 de septiembre; resolución de los reclamos, 8 de septiembre; y elaboración de anteproyecto de movimiento y efectivización de los traslados, desde el 9 de noviembre.

Se indica luego que "el personal de celadores gozará de todos los aumentos y bonificaciones que los establecidos para los trabajadores estatales y se envía copia del decreto 1.752/75 de creación de la Dirección de Enseñanza Media, publicado en Boletín Oficial."

Ley de Educación

En cuanto al proyecto de Ley de Educación —concluye el gobierno— es "de notorio conocimiento público que el superior Gobierno de la Nación se encuentra abocado a la reforma de las leyes sustanciales del país y la provincia de Mendoza intervenida, parece inoportuno ventilar una cuestión que sin abrir juicio, se elevará a consideración del Poder Legislativo para que lo considere como corresponde".

Con los maestros

Tras finalizar la reunión con el ministro y la comisión previsional, los dirigentes del SUTE, por su parte, informaron que "después de una larga discusión se llegó a coincidencias entre representantes oficiales y gremiales. El proyecto finalmente redactado será firmado hoy —agregaron— por el interventor quien lo llevará en la fecha personalmente a Buenos Aires."

Ante esta situación, como también el anuncio oficial de una serie de soluciones para los problemas docentes, la comisión del SUTE convocó a reunión de enlaces departamentales para el viernes a las 18, en su sede de Godoy Cruz 310. Se destacó que la reunión tiene carácter de urgente y obligatoria.

Con la CGT

Informaron que "se está gestionando una audiencia con directivos de la CGT que se realizará hoy con hora a confirmar, para hacer entrega al secretariado regional de una amplia relación sobre la acción gremial y las reivindicaciones solicitadas por el magisterio desde los comienzos de su organización sindical."

El paro del magisterio finalizará hoy a las 24.

Aclaración de la UNC sobre el tríptico

El Rectorado de la Universidad Nacional de Cuyo informó que, ante una consulta telefónica que formuló a las autoridades de la Subsecretaría de Asuntos Universitarios del Ministerio de Cultura y Educación, éstas le aclararon que las materias del tríptico siguen integrando el plan de estudios de las distintas facultades de las universidades. Le destacaron que lo que había quedado sin efecto era la correlatividad que se estableció en su oportunidad, salvo en aquellas facultades que tienen materias afines con las del mencionado tríptico.

Fiscalizarán severamente la venta al público de carne de vaca o novillo

El gobierno de la Intervención Federal daría a conocer en las próximas horas una resolución por la que se estructura un sistema de disposiciones necesarias para regularizar la venta al público de carne vacuna. La medida persigue establecer con claridad el tipo de producto que llega al consumidor —es decir, de vaca o novillo—, de manera de evitar las transgresiones que pudieran cometerse.

Aunque no hubo información oficial, trascendió que la resolución habría pasado a la firma del ministro de Economía, una vez que fue analizada detenidamente por los técnicos del área. Como se sabe, durante la semana pasada fueron rebajados los precios de los distintos cortes de carnes vacunas lo que, en principio, significó cierto alivio de la presión que actualmente soporta la canasta familiar. Sin embargo se elevaron algunas voces de protesta que señalaban que prácticamente es muy poca la carne de vaca que se consume en nuestro medio lo que, unido a la dificultad para establecer una correcta diferenciación entre uno y otro tipo, permitía la comisión de algunos excesos por parte de comerciantes inescrupulosos.

Este hecho fue confirmado en otros sectores vinculados a la comercialización de la carne, quienes señalaron la posibilidad de maniobras especulativas, consistentes en adquirir apreciables cantidades de carne de vaca, para luego venderlas como de novillo, cuyo precio es superior.

Planteado el panorama en estos términos, la resolución que se conocería hoy tiende a clarificar un panorama hasta cierto punto complejo, ya que entre otras cosas daría las pautas para que se pueda realizar una fiscalización severa por parte de los organismos competentes en las distintas etapas del proceso de comercialización.

Un control riguroso

Medios habitualmente bien informados indicaron a nuestro diario que la medida obliga a quienes faenen reses a presentar declaraciones juradas con los datos correspondientes. Esta medida alcanza también a las empresas frigoríficas que diariamente y dentro de las doce horas de cumplida la tarea enviarán copia de sus planillas de romaneo o documentación similar en las que se consignarán los tipos de carne (novillo o vaca), cantidad de hacienda sacrificada, peso en playa, etc.

Otras de las disposiciones a las que se asigna importancia especial, es la que señala que los frigoríficos y establecimientos que vendan productos cárneos a los minoristas, deberán presentar la lista de estos negocios, con sus respectivas direcciones, en las que habitualmente entreguen carne de vaca.

Se deberá comunicar con no menos de 24 horas de anticipación la incorporación o supresión de un nuevo cliente a la lista mencionada. Los comerciantes minoristas, cuya incorporación no haya sido comunicada con el tiempo suficiente, no podrán adquirir carne de vaca. Tampoco se venderá carne de novillo a los negocios respecto de los cuales no se hubiera comunicado su supresión de lista.

Los establecimientos frigoríficos o cualquier otro que entregue sus productos a comercios minoristas, deberán facturar sus ventas con la indicación del nombre y apellido del adquirente, cantidad, tipo y peso de la carne, precio unitario y total, descuentos, etc.

Los símbolos visibles

Además se establece que los mataderos deberán marcar la carne faenada en forma bien visible, con los símbolos de vaca o novillo o los aprobados por la Junta Nacional de Carne. Por otro lado, en cada establecimiento minorista se venderá únicamente un determinado tipo de carne —vale decir, de vaca o novillo— y esa circunstancia se indicará con claridad en la lista de precios que se colocará a la vista del público.

También se ha previsto el ordenamiento de aquellos negocios donde se venda el producto bajo la denominación de "completos" o "sin clasificar", o cualquier otra denominación que signifique la venta simultánea de cortes de distintas calidades a un único precio. En tal caso se consignará en la lista de precios los porcentajes de cada corte. En esta circunstancia el precio total no deberá ser superior al resultante de la ponderación de los distintos cortes que la componen. Pero cualquiera sea la modalidad que se aplique, el comerciante estará obligado a vender el producto por cortes individuales.

Solicitan que se aplique el Pacto de la Carne

Dirigentes del Sindicato de Obreros y Empleados de la Industria de la Carne y de la Federación Gremial de la Industria de la Carne entrevistaron ayer al interventor federal, doctor Luis María Rodríguez, para solicitar la aplicación en Mendoza del Pacto Federal de la Carne.

De La Paz

El mandatario recibió además la visita del comisionado municipal de La Paz, señor Carlos Ladislao Navarro, quien concurrió acompañado por dirigentes del Movimiento Nacional Justicialista de ese departamento. Se dialogó sobre problemas de las diferentes áreas de acción de la comuna.

autoelevadores

SAMPINOVIL

totalmente nacionales sin problemas de repuestos y services

SAMPI S.A.I.C.

Belgrano 485 - 8º P.

Tel. 34-1975-7464 - Buenos Aires

Nuevo coeficiente para el aporte jubilatorio

El Organismo Regional Mendoza, de la Dirección Nacional de Recaudación Previsional, dio a publicidad un comunicado relacionado con aportes, que dice: "La Dirección Nacional de Recaudación Previsional ha solicitado con pedido de publicación, un comunicado en el que recuerda que, de conformidad con el decreto Nº 796/75, a partir del corriente mes es de aplicación la norma del artículo 2º, que establece la incrementación sobre remuneraciones correspondientes al mes de agosto del 2,3 por ciento, con carácter acumulativo. Por lo tanto el aporte previsional del personal será el 8 por ciento. Sin perjuicio de ello, se recuerda que continúa vigente la retención del 1 por ciento establecida por decreto ley 19.032".

Aclaración

A raíz de este comunicado, LOS ANDES concurrió al organismo peticionante para una aclaración, el que entregó el siguiente texto: "Circular Nº 2346. Para todos los jefes de fiscalización: Con referencia a las disposiciones del decreto 796/75, se aclara que los incrementos sobre las remuneraciones tiene carácter acumulativo, por lo cual los coeficientes a aplicar son:

Período	Coeficientes	Aportes	Contribuciones
1/8/75 a 30/11/75	3,425	8%	15%
1/12/75 a 28/2/76	4,563	9%	15%
1/3/76 en adelante	6,968	11%	15%

Comunicado

El mismo organismo entregó también el texto de la circular Nº 2348, que dice: "La Dirección Nacional de Recaudación Previsional comunica con motivo de distintas consultas efectuadas, que las obligaciones previsionales deben cumplirse estrictamente realizándose los pagos dentro de los plazos legales, evitándose así la acción compulsiva del ente. La atención de los pagos mensuales en término a jubilados y pensionados, exige la adopción de todas las medidas previstas por el orden normativo. El sistema previsional distribuye los fondos que recoge en su acción recaudadora. Reitera que los vencimientos de pagos de aportes y contribuciones jubilatorias no están sujetos a ningún condicionamiento, petitorio o decisión. Deben efectuarse pues en término.

El ministro de la Nación reunido con el doctor Burgos.

Corvalán Nanclares con el rector de la UNC

El doctor Ernesto Corvalán Nanclares, ministro de Justicia de la Nación, efectuó en el medio día de ayer una visita al rector interventor en la Universidad Nacional de Cuyo, profesor Otto Burgos.

El alto funcionario concurrió en compañía del profesor Alberto Herrero y fue recibido en el despacho del interventor, quien se hallaba con el decano de la Facultad de Ingeniería en Petróleos, ingeniero Enrique Destéfanis y el secretario de asuntos académicos, profesor Jorge Raúl Rossi y el profesor Pedro Rodríguez Varas.

El profesor Burgos, según se informó, interesó al doctor Corvalán Nanclares sobre el proyecto presentado por la Facultad de Ingeniería en Petróleos relacionado con la industrialización de un subproducto del petróleo que se obtiene en la destilería de YPF, en Luján. Las planificaciones respectivas contemplan la utilización de ese elemento para obtener un solvente especial, el que es usado en industrias locales, como la extracción de aceites vegetales.

El ministro de Justicia de acuerdo a lo expresado en el comunicado respectivo "se interesó vivamente por el trabajo" y manifestó que cuando concurra a la próxima reunión del gabinete nacional se lo presentará al secretario de Energía y Combustibles.

Normalización de las universidades

El rector entregó también al doctor Corvalán Nanclares su anteproyecto sobre normalización de las universidades nacionales que presentó en la última reunión de rectores. Por ese proyecto "se autoriza al Poder Ejecutivo Nacional a dejar sin efecto el estado de comisión de aquellos profesores titulares y adjuntos de las universidades que, por su méritos y antecedentes, lo considere necesario a los efectos de la normalización de las universidades nacionales y que hubiesen obtenido sus cátedras por concursos no cuestionados, de antecedentes y oposición".

Escala de salarios de los trabajadores metalúrgicos

Funcionarios de la delegación regional del ministerio de Trabajo informaron sobre las escalas salariales y otras mejoras, obtenidas en la paritaria de los trabajadores metalúrgicos.

En la rama obreros, el pago por hora, es el siguiente: $ 40, oficial múltiple; $ 40, operador "A" (siderurgia); $ 39,15, operador "B" (siderurgia); $ 38,30, operador "C" (siderurgia); $ 37,45, oficial; $ 36,34, operario especializado múltiple; $ 32,42, medio oficial; $ 30,16, ayudante (siderurgia); $ 30,16, operario calificado; $ 28,05, operario; y $ 26,10, peón.

Para menores ayudantes obreros, por hora, son los siguientes pagos: $ 16,18, de 14 y 15 años; $ 20,28, de 16 a 17 años. Y para los aprendices, por hora se pagará: $ 12,53, el primer año; $ 16,70, el segundo año; $ 20,88, el tercer año; y $ 26,88, el cuarto año.

En la rama empleados, los sueldos mensuales son los que detallamos a continuación. Administrativos: 4ª categoría, $ 7.490; 3ª, $ 6.970; 2ª, $ 6.030; 1ª, $ 5.600. Técnicos: 5ª categoría, $ 7.700; 4ª, $ 7.400; 3ª, $ 6.390; 2ª, $ 5.910; y 1ª, $ 5.600. Auxiliares: 3ª categoría, $ 6.390; 2ª, $ 5.600; y 1ª, $ 5.220. Empleados menores, por 6 horas de trabajo diarias: $ 3.750, con 14 años de edad; $ 3.810, con 15 años; $ 3.865, con 16 años; y $ 4.032, con 17 años. Empleados menores, por 8 horas de trabajo: $ 4.535, con 16 años de edad; y $ 4.760, con 17 años.

Los adicionales mensuales son: $ 150, por padres incapacitados; $ 500 por servicio militar; $ 55, por título secundario; $ 103, por conocimiento de idiomas; $ 40, choferes cobro facturas; $ 27, llamadas fuera de hora; $ 22, pagadores de sueldos; $ 11, ensobradores; $ 55, por títulos técnicos. Por fallecimiento de familiar a cargo, se percibirá $ 1.100.

En lo que respecta a la antigüedad, se fija lo siguiente: a) Los trabajadores remunerados por hora, el 1 por ciento de su salario por hora, entendiéndose por tal el salario básico de su respectiva categoría, progresivo por cada año de antigüedad; b) Todo el personal mensualizado percibirá el 1 por ciento sobre su sueldo mensual, entendiéndose por tal el sueldo básico de su respectiva categoría, progresivo por cada año de antigüedad.

Por último, se establece, en relación a los descansos: "todo el personal cuando trabaje en turnos diurnos continuados de ocho o más horas, o nocturnas de siete o más horas continuadas (o sábados diurnos de siete horas continuadas), gozará de un descanso de treinta minutos para merendar. Las mismas franquicias se le otorgará al personal femenino que trabaje en turnos continuados de siete u ocho horas, cuando la autoridad de aplicación así lo autorice. Queda establecido que este descanso no puede ser descontado ni recargado en la jornada de labor, sin merma de sus salarios. Queda asimismo establecido que el presente artículo no puede ser causa para la disminución de descansos mayores que actualmente estuviera gozando el personal, en razón de la naturaleza y lugar de sus tareas".

Educacionales

Remplazos en escuelas secundarias

Ofrecerán remplazos las siguientes escuelas secundarias:

—Nº 4-BM "José Vicente Zapata", el viernes a las 9, de Artes Aplicadas.

—Nº 1, de Comercio "Ricardo Videla", de Luján, mañana a las 9, cuatro horas de Educación Física (varones).

—Nº 15-BT, Agrario, de Costa de Araujo, mañana, a las 9, cuatro horas de Fruticultura, de 5º año; seis horas de Historia de 1º año, seis de 2º y 3 de 3º año.

—Escuela Superior de Bellas Artes, el viernes, a las 20.30, cuatro horas de Castellano, de 2º año.

Remplazos en escuelas primarias

Mañana se ofrecerán remplazos en las siguientes escuelas:

—Nº 232, "Martín Güemes", de Palmira, a las 12.30, de educación común, con 14,37 puntos.

—Nº 293, "Leonor Ferreyra", de Rivadavia, a las 13.30, de educación común.

—Nº 362, "Antonio Torres", de Tunuyán, a las 10, de enseñanza común, turno tarde.

Pago de haberes a suplentes nacionales

Supervisión Seccional de Escuelas Nacionales comunicó que han sido transferidos los fondos para el pago de haberes del personal suplente en cargo vacante, por el mes de julio.

Las escuelas del Gran Mendoza podrán retirar las planillas hoy, a las 9.

Reunión en Malpú.— Los inspectores técnicos de Malpú citaron al personal directivo de las jurisdicciones A y B para mañana a las 10, en la escuela "Justo José de Urquiza".

Mutualidad del Magisterio Nacional.— La junta electoral comunicó que se ha ampliado hasta el 25 de este mes el plazo para la presentación de candidatos a la comisión directiva. Las presentaciones deben hacerse a la presidenta de la junta, señora Nora Edith Corona de Schilardi, Juan B. Justo 338, 4º piso, departamento 17.

Comisión de Clasificación de Escuelas. — Esta comisión atenderá consultas en las siguientes escuelas: hoy a las 12, en las escuelas "Comandante Torres", de Luján y "Gral. José de San Martín", de San Martín; mañana, a las 8, en la escuela "Patricias Mendocinas", a las 10, en la escuela "Guillermo Rawson", de Godoy Cruz y a las 14, en la escuela "Guillermo Cano" y el viernes a las 16 en la escuela "Vicente López y Planes".

Educación Musical. — Las inspectoras técnicas de las secciones A y B invitaron a las maestras de música a concurrir mañana a las 19.30 al Munseo de Arte Moderno, donde la profesora Carmen Gutiérrez de Arroyo hablará sobre "El arpa, su evolución y su técnica".

Colegio "Sagrado Corazón". — El Centro de Ex alumnos de este colegio citó a las integrantes de la promoción de 1950, a concurrir a la reunión que se realizará el 3 de setiembre a las 18, para preparar los actos de las bodas de plata de egresadas. Las interesadas pueden requerir informaciones a la docente del establecimiento señora Lidia Lescano de Widerhold.

Reunión en Palmira. — El inspector técnico de la sección B, de San Martín, citó a los directores a una reunión para mañana a las 9.30 en la escuela "Martín Güemes". Se darán instrucciones sobre la campaña de sanidad vegetal.

Educación del Adulto. — Los docentes que no retiraron la carpeta de antecedentes, pueden hacerlo de 17 a 19.30 en la sede de la delegación, en el Ministerio de Cultura y Educación.

Reunión en Luján. — El inspector seccional citó al personal directivo de escuelas de Luján, para hoy a las 10, en la escuela "Comandante Torres". Se ha invitado a concurrir también a los presidentes y secretarios de las cooperadoras escolares.

Escuela Nacional Nº 62. — Al personal suplente de esta escuela se ha citado para el pago del sueldo anual complementario.

Maestros Privados. — La subcomisión de maestros privados del S.U.T.E. convocó a reunión a docentes y no docentes de colegios privados para hoy a las 18.30, en Godoy Cruz 310.

Necrología

Nicolina de Pescetto. — Profundo pesar ha causado el deceso de la señora Nicolina Mistrángelo Vda. de Pescetto, ocurrido ayer, en el departamento Godoy Cruz. Había llegado de Italia en 1948, en compañía de su hija y otros familiares. Dejó su patria poco después de finalizada la Segunda Guerra Mundial, en la que perdió la vida su hijo Ginetto, en acción sobre el mediterráneo, pues era aviador militar. El gobierno italiano le otorgó entonces una medalla de plata y una modesta pensión.

Profundamente cristiana —era sobrina del cardenal Mistrangelo y miembro de la Congregación del Perpetuo Socorro— soportó con fortaleza de espíritu todas las vicisitudes con que Dios quiso probar su temple. Fue la suya una vida de trabajo y resignación, pues habiendo quedado viuda a los 23 años, debió criar a sus hijos sola con su esfuerzo, amor y coraje.

De carácter amable, altruista y generoso, supo con su natural simpatía granjearse el afecto de cuantos frecuentaron su trato y disfrutaron de su conversación espontánea y amena.

Sus restos recibirán sepultura hoy, a las 18, en el Cementerio de la capital.

Raimondo Bisogno. — Hondo sentimiento de pesar causó en nuestra provincia el fallecimiento de uno de los pioneros de la industria metalúrgica, señor Raimondo Bisogno.

El empresario nació el 5 de enero de 1887 en Cabo del Terreni, provincia de Salerno, y llegó a nuestro país en 1910, donde formó parte de una generación que contribuyó en ponderable medida al crecimiento vertiginoso y crecimiento de Mendoza.

Se estableció en 1922 y su actividad se dirigió hacia el campo industrial en el sector metalúrgico y su empresa se convirtió en la proyección del carácter y el temple de su fundador, hombre de gran capacidad, correcto y honesto. Su éxito se debió a su indeclinable voluntad de trabajo, línea que hoy siguen sus hijos, formados en el permanente ejemplo de su padre.

Tuvo tiempo suficiente para cultivar buenos amigos, a los que conquistó con la nobleza sencilla de un hombre de trabajo. También su profunda convicción religiosa deja obras como el sagrario de la parroquia San Vicente Ferrer, que cinceló con sus manos. Así ganó afectos que le acompañaron hasta el momento de su muerte, a los 88 años de edad.

Políticas

Partido Popular Cristiano

Reunión. — La junta provincial del partido informó a sus miembros que hoy, a partir de las 20, en la sede de calle San Lorenzo 755, se hará una reunión en cuyo transcurso los convencionales representantes del distrito Mendoza, informarán acerca de la convención realizada recientemente en Buenos Aires.

En torno de un conflicto en un periódico

SAN RAFAEL. — En el transcurso de una reunión de prensa que convocaron dirigentes del Sindicato de Artes Gráficas de Mendoza, en la sede de la filial del gremio, el secretario de organización, señor Alberto Martín Arias, se refirió a las declaraciones efectuadas por el director del diario "El Comercio", señor Manuel Butti en relación con el conflicto con el personal gráfico.

Indicó que efectivamente el personal gráfico que trabaja en este diario se declaró en situación de despido por las siguientes causas: "a) Que el señor Manuel Butti adeuda a todo el personal gráfico los sueldos de junio y julio, más el medio aguinaldo que debió hacer efectivo en la segunda quincena de junio, según lo establecen las leyes en vigencia; b) Que efectivamente hizo adelantos de sueldos, pero no a cuenta de los nuevos salarios que rigen para la industria gráfica, sino que solamente entregó $ 1.000 a cuenta de los sueldos que adeuda y más arriba se detallan".

Conferencia de prensa, durante la cual el subsecretario de Salud Pública dejó inaugurado el servicio.

Servicio de Traumatología permanente en un hospital

En el Hospital Central quedó inaugurado el servicio permanente de Traumatología, que trabajará durante las 24 horas del día. Cuenta con personal médico de guardia y ya está en funcionamiento.

Al acto de inauguración asistieron el subsecretario de Salud Pública, doctor Luis Alberto Loyola; el director del nosocomio, doctor Jacobo Wajchman; el jefe de este servicio, doctor Felipe Bocco, y médicos y enfermeros del mismo.

Se aclaró a los medios de difusión, que era necesario e importante destacar, para conocimiento de la comunidad, que ese servicio, habilitado en la planta baja del edificio, cuenta con todos los demás servicios accesorios o complementarios, de modo que el paciente puede concurrir a él, a cualquier hora del día, sin necesidad de hacerlo como antes, por la mañana, y esperar los turnos correspondientes. Incluso el servicio de radiología será prestado en el momento de ser atendido.

Con esto se espera no sólo descongestionar el horario de mañana, sino también las largas esperas, y se prestará al paciente una atención inmediata, sin perjuicio de la internación que pudiera necesitar según el caso.

También se destacó que el Servicio de Rayos X está al día, por lo que las tomas radiográficas ya no sufrirán largas esperas. Los funcionarios presentes destacaron que esto ha sido un logro largamente esperado y que se debe a la acción del doctor Bocco, por lo que en adelante, los pacientes que necesiten ser atendidos en Traumatología, pueden acudir sin esperar los turnos clásicos de mañana, con la celeridad que el caso requiera a cualquier hora del día o de la noche.

Entidades de bien público

Rotary Club Mendoza.— Hoy, a partir de las 21, en el salón de los espejos del Plaza Hotel, la entidad realizará su habitual reunión cena de camaradería. La información rotaria será ofrecida por el comité respectivo. Luego se rendirá homenaje al General San Martín, con motivo de haberse cumplido el 125º aniversario de su muerte; para ello hablará el doctor Jorge Zapata Mercader.

Desde las 19.30 sesionará la junta directiva presidida por su titular, ingeniero Mario Federico Negri.

Rotary Club de Chacras de Coria. — La habitual reunion de la entidad se realizará hoy, a las 21, en el Motel de Chacras de Coria. Ha sido invitado el economista y profesor de la facultad de Ciencias Económicas de la UNC, doctor Carlos Becker, quien ofrecerá una charla sobre temas economicos de actualidad. El minuto rotario estará a cargo del doctor Mario Piotante.

Rotary Club de Fray Luis Beltrán. — Comunicó la institución que su reunión semanal de los viernes tendrá lugar a partir de las 21 en las instalaciones del Colegio Don Bosco, de Fray Luis Beltrán.

Prehistoria de Cuyo y Sudamérica

En el Museo de Ciencias Naturales "Juan Cornelio Moyano" se inició el cursillo sobre "Prehistoria de Cuyo y Sudamericana"; dichas clases se dictarán de 19 a 21 hasta el 3 de setiembre. Al respecto consignó la subsecretaría de Cultura, que organiza el curso juntamente con la dirección del museo, que los docentes que no se hayan inscripto podrán hacerlo en el instituto de Plaza Independencia, de 8 a 19.

El cursillo es dictado por el doctor Juan Schobinger, director del Instituto de Arqueología y Etnología de la Facultad de Filosofía y Letras de la UNC y delegado regional del Consejo Nacional de Investigaciones Técnicas y Científicas, y por el profesor Juan Bárcena, profesor de Arqueología Prehistórica y Antropología de la Facultad de Filosofía y Letras y becario del CONICYT.

Llegan en la fecha técnicos de Alemania

Por vía aérea arribará hoy, a las 8.45, una delegación de la empresa alemana B.A.F., interesada en la instalación de la planta de polipropileno a instalarse en el Parque Industrial Petroquímico, junto a la Destilería de Y.P.F., en Luján de Cuyo.

Integran la representación, el doctor J. Schick; el ingeniero R. Stembard y el ingeniero González Rosas, de YPF. Tras mantener conversaciones con el director del Parque Petroquímico, ingeniero Eloy Salinas, la delegación visitará el terreno donde se instalará la fábrica, por cuanto la firma mencionada se presentará a la licitación internacional para la ingeniería básica y de proceso para la planta industrial.

También recorrerán las instalaciones de la destilería de Y.P.F., donde los técnicos del ente estatal explicarán detalles técnicos a los visitantes.

Japón y América Latina, tema de un panel

En la Facultad de Ciencias Políticas y Sociales de la Universidad Nacional de Cuyo, se integrará hoy, a las 20, un panel relativo al tema Japón - América Latina. Estará formado por miembros del Instituto Iberoamericano de Nazan, licenciados Hiroshi Matsushita y Marta Elena Pena de Matsushita.

El evento cuenta con los auspicios de la mencionada casa de estudios, de la Asociación de Antropología de Mendoza y de la Federación Argentina de Mujeres Universitarias, filial Mendoza.

Conferencia de prensa del rector de la UNC

El rector interventor en la Universidad Nacional de Cuyo, profesor Otto Burgos, convocará a conferencia de prensa para la semana próxima con el objeto de informar sobre la gestión cumplida en 6 meses que lleva al frente de la casa de altos estudios. Responderá además a las preguntas que se formulen sobre aspectos que hacen a la vida de la universidad.

Convenio para la urbanización de un barrio

En el Instituto Provincial de la Vivienda se firmará hoy un convenio entre ese organismo y la Municipalidad de Las Heras, para concretar trabajos de urbanización e infraestructura en el barrio Infanta Mercedes de San Martín, del mencionado departamento. El acto tendrá lugar a partir de las 11.

El proyecto que se acordará tiende a dotar a esa zona de elementos básicos, suprimiendo actuales inconvenientes ocasionados por la falta de trazados definidos. Asistirá el ministro de Bienestar Social, señor Decio Naranjo y otros funcionarios de esa cartera.

Mercado de Vinos

Fueron inscriptas ayer en el Mercado de Vinos de Mendoza 96 operaciones realizadas durante los últimos 30 días hábiles. El volumen comercializado fue de 112.186 hectolitros, cuyo monto ascendió a 43.206.545 pesos. Los precios promedios obtenidos fueron de $ 481,77 por hectolitro para los vinos tintos, $ 359,26 para los criollos y claretes, $ 276,33 para los tipos blancos.

Reunión de un ministro con gremialistas

Con representantes gremiales del Sur de la Provincia se reunió el ministro de Bienestar Social de la Provincia, señor Decio Naranjo.

Por la CGT asistió el titular de la delegación sureña, señor Telmo Zapata y miembros de la mesa directiva. Por las 62 Organizaciones estuvieron presentes los señores Enrique González y Julián Contreras.

Durante las deliberaciones, según se informó, de las que también participó el representante de la Dirección Provincial del Menor en San Rafael, señor Alberto Favari y subsecretarios de la cartera, los sindicalistas ofrecieron al ministro su colaboración para la solución de problemas de su área, "apoyo que fue recibido con beneplácito por el ministro Naranjo y los funcionarios que lo acompañaban".

LA LIMOSNA ES ESTERIL...

Solamente la selección y supervisión que ejerce el FONDO BECARIO pueden ayudar a un joven ciego a ocupar un mejor lugar en la Sociedad.

INFORMES

As. Tifl. LUIS BRAILLE

Corrientes 82 - Mza. - Tel. 212850

De 17 a 20 Hs.

OFERTAS INAUGURACION

JUEGO DE LIVING ESCANDINAVO . . . . . $ 6.490

MESA DE NEROLITE Y 6 SILLAS TAPIZADAS . $ 3.490

CAMA COLONIAL 1 Plaza con COLCHON . . . . . $ 2.890

CREDITOS A 12 MESES

MUEBLES VICOS

FABRICANTES

Avda. LIBERTAD 1282/90. Al lado del Correo

Tel. 261280 - Villa Nueva - Guaymallén

AVISOS FUNEBRES

SEPELIOS

✝

NICOLINA M. VDA. DE PESCETTO

Q. E. P. D.

Falleció el 19-VIII-1975

C. A. S. R. y B. P.

Su hija: Anna P. de Bossi; hijo político: Luis Bossi; nietos: María Victtoria Bossi de Guerrero y Eduardo Guerrero, hermana política, sobrinos, ahijada y demás deudos participan su fallecimiento e invitan al sepelio de sus restos hoy a las 18 horas, en el cementerio de la Capital. Se ruega no enviar flores y destinar su importe al Hospital Italiano, de Mendoza. Casa mortuoria: E. del Valle Iberlucea 1565, Godoy Cruz. Servicio Casa Loreti y Cía. San Martín 571, Cdad.
20|8|F|82175|20|8

✝ **NICOLINA M. VDA. DE PESCETTO - Q.E.P.D. - Falleció el 19-VIII-75 - C.A.S.R. y B.P.** María F. Barocco participa con inmenso dolor el fallecimiento de su querida amiga e invita al sepelio de sus restos.
20|8|F|82176|20|8

✝ **NICOLINA M. VDA. DE PESCETTO - Q.E.P.D. - Falleció el 19-VIII-75 - C.A.S.R. y B.P.** Juan Crayon, Elvira Bossi de Crayon, Juan Valentín, Marta, María Cándida y Ricardo Crayon, participan con dolor su fallecimiento e invitan al sepelio de sus restos.
20|8|C|181|20|8

✝ **NICOLINA M. Vda. DE PESCETTO. - Q.E.P.D. - Falleció el 19-VIII-1975.** - Gastone Centelegue y familia, participan con hondo dolor su fallecimiento e invitan al sepelio de sus restos.
20|8|C|194|20|8

✝ **NICOLINA M. Vda. DE PESCETTO. - Q.E.P.D. - Falleció el 19-VIII-1975.** - Pascual Iandolino y Flia., participan con profundo pesar su fallecimiento e invitan al sepelio de sus restos.
20|8|C|195|20|8

✝ **NICOLINA MISTRANGELO VDA. DE PESCETTO. - Q. E. P.D. - Falleció el 19-VIII-1975.** Sus vecinos, familias de: Martínez, Sversek, Romano, Gómez, Cusimano, Gassol, Cattani, Iris Gandolfo, Ivars, Acosta, Fornabaio, Tirapu, Codina S.R.L., Escalante, Lucía Melacich, Barbero, S. Barbero (h), Tomba, Lucentini, Nasif, Oliverio, Collaretti, Moyano, Dr. Stallis, Gómez A., Iriarte, Correa, Mirco, Fioretti, Grattarola, Marciali, Giménez, Giorgio, Mateo, Orlando, Costamagna, Negria Bongiorno, Guiroga, Ruiz Muñoz, Croato y Arcidiacono participan su fallecimiento e invitan al sepelio de sus restos.
20|8|C|185|20|8

✝

DANTE FURLANI

Q.E.P.D.

Falleció el 19-VIII-1975.

C.A.S.R. y B.P.

Sus hijos: Rolando y Rodolfo Furlani; hermanos: Rodolfo, Elena e Irene; hermanos políticos: Sara Mónaco, Carlos Felipe Malvezi y Luis Mantovani; su futura hija política: Susana Martín; sobrinos y demás deudos participan su fallecimiento e invitan al sepelio hoy, a las 11 hs., en el cementerio de Guaymallén. - Casa mortuoria: Avellaneda 2086, Villa Nueva. Servicio: Casa Flores. Boschin Hnos. S.R.L.
20|8|F|82177|20|8

✝ **DANTE FURLANI. Q.E.P.D. Falleció el 19-VIII-75. C.A.S.R. y B.P.** - Sus hermanos: Elena Furlani de Malvezi y Carlos Felipe Malvezi; sobrinos: Miguel Ortega e Iris Malvezi participan con pesar su fallecimiento e invitan al sepelio de sus restos.
20|8|F|82178|20|8

✝ **DANTE FURLANI. Q.E.P.D. Falleció el 19-VIII-75. C.A.S.R. y B.P.** - Antonio Ramón Bracone y Flia., participan con profundo dolor el fallecimiento de su dilecto amigo y vecino e invitan al sepelio de sus restos.
20|8|F|82178|20|8

✝ **DANTE FURLANI. Q.E.P.D. Falleció el 19-VIII-75. C.A.S.R. y B.P.** - Sus vecinos y amigos: Víctor Isidori, Vicente Villegas, Rafael Tucci, Angel Di Santo, Antonio Bracone, Josefa B. de Vallone, Vicente Laroca, Salvador Tornello, Andrés Malvezzi, Francisco Tornello, Aníbal Malvezzi, Ubaldo Pereira y sus respectivas familias participan con dolor su fallecimiento e invitan al sepelio de sus restos.
20|8|F|82178|20|8

✝ **DANTE FURLANI. - Q. E. P. D. - Falleció el 19-VIII-1975.** - Pedro y Armando Palazetti, participan con pesar el fallecimiento del padre de sus apreciados amigos Dante y Rodolfo, e invitan al sepelio de sus restos.
20|8|C|191|20|8

✝

JULIO RODRIGUEZ

DEL POZO

Q. E. P. D.

Falleció el 19-VIII-1975

Su esposa: Francisca González de Rodríguez; sus hijos: Julio Arnaldo, Eduardo Aníbal y José Antonio; sus hijas políticas: Alicia del Carmen Rotta, Susana Aracelia Lucero; su futura hija política: Miriam Millet; su madre política; Encarnación Díaz Vda. de González; sus hermanos: Antonio, Manuel, Mercedes de Blanco y Angela de Palma; sus nietos: Andrea Alicia y Marcelo Arnaldo, hermanos políticos y demás familiares participan con pesar su fallecimiento e invitan a acompañar sus restos al cementerio de Rivadavia, hoy a las 17 hs. Casa mortuoria: Alaniz s/n. Bodega González, Santa María de Oro, Rivadavia. Servicio Cocheria Juan Alarcon e hijos, Junín.
20|8|F|82186|20|8

✝ **JULIO RODRIGUEZ DEL POZO - Q. E. P. D. - Falleció el 19-VIII-1975** - Su hermano, Antonio Rodríguez; su hermana política, Pilar Otero de Rodríguez; sus sobrinos: Amelia y Roberto Aldo Rodríguez; sus sobrinos políticos: José Julio Catalano y Silvia Seadi y Flia., participan con pesar su fallecimiento e invitan al sepelio de sus restos.
20|8|F|82187|20|8

✝ **JULIO RODRIGUEZ DEL POZO - Q. E. P. D. - Falleció el 19-VIII-1975** - Su hermano, Manuel Rodríguez; su hermana política, Antolina Pintado; su sobrino: Roberto Rodríguez; su sobrina política, Ana María Ronsel, participan con pesar su fallecimiento e invitan al sepelio de sus restos.
20|8|F|82187|20|8

✝ **JULIO RODRIGUEZ DEL POZO - Q. E. P. D. - Falleció el 19-VIII-1975** - Su hermana: Angela R. de Palma; sus sobrinos: Hugo Palma y Sra., y Humberto Palma y Sra., participan con profundo dolor el fallecimiento de su querido hermano y tío e invitan al sepelio de sus restos.
20|8|F|82187|20|8

✝ **JULIO RODRIGUEZ DEL POZO - Q. E. P. D. - Falleció el 19-VIII-1975** - Su hermana: Mercedes R. de Blanco e hija, Ofelia Coca y Edilia, participan con profundo dolor el fallecimiento de su querido hermano y tío e invitan al sepelio de sus restos.
20|8|F|82187|20|8

✝ **JULIO RODRIGUEZ DEL POZO - Q. E. P. D. - Falleció el 19-VIII-1975** - Su sobrino, Antonio Raúl Rodríguez y Flia., participan con pesar su fallecimiento e invitan al sepelio de sus restos.
20|8|F|82187|20|8

✝ **JULIO RODRIGUEZ DEL POZO - Q. E. P. D. - Falleció el 19-VIII-1975** - Albano Baroni y Flia., participan el fallecimiento de su querido tío e invitan al sepelio de sus restos.
20|8|F|82187|20|8

✝ **JULIO RODRIGUEZ DEL POZO - Q. E. P. D. - Falleció el 19-VIII-1975** - Sus sobrinos: Mirta Rodríguez y Teresa Rodríguez; sus sobrinos políticos: Alejandro Ponce y Héctor Tarifa, participan su fallecimiento e invitan al sepelio de sus restos.
20|8|F|82187|20|8

✝ **JULIO RODRIGUEZ DEL POZO - Q. E. P. D. - Falleció el 19-VIII-1975** - Berardo Antonio Millioni y Flia., participan el fallecimiento de su querido tío e invitan al sepelio de sus restos.
20|8|F|82187|20|8

✝ **JULIO RODRIGUEZ DEL POZO - Q. E. P. D. - Falleció el 19-VIII-1975** - Sus sobrinos: Domingo Baroni y Ofelia B. de Baroni e hijos, participan con profundo dolor el fallecimiento de su querido tío e invitan al sepelio de sus restos.
20|8|F|82187|20|8

✝ **JULIO RODRIGUEZ DEL POZO - Q. E. P. D. - Falleció el 19-VIII-1975** - José Justiniano González y Flia., participan con dolor el fallecimiento de su hermano político e invitan al sepelio de sus restos.
20|8|F|82187|20|8

✝ **JULIO RODRIGUEZ DEL POZO - Q. E. P. D. - Falleció el 19-VIII-1975** - Isabel Aguado de Rodríguez e hijos, participan el fallecimiento de su hermano político e invitan al sepelio de sus restos.
20|8|F|82187|20|8

✝ **JULIO RODRIGUEZ DEL POZO - Q. E. P. D. - Falleció el 19-VIII-1975** - Sus hermanos políticos: Encarnación G. de Sánchez, Pedro Sánchez, Alba R. de González, José J. González, Amalia G. Vda. de Calzetti; sus sobrinos: Graciela G. de Sánchez, Delma y José González, Carlos y Delia Sánchez, Silvia Calzetti de Vila, Emilse y Rosana Calzetti; sus sobrinos políticos: Alfredo Sánchez y Jorge Vila, participan su fallecimiento e invitan al sepelio de sus restos.
20|8|F|82187|20|8

✝ **JULIO RODRIGUEZ DEL POZO - Q. E. P. D. - Falleció el 19-VIII-1975** - Benicio Lucero e Isabel Apiolazza de Lucero, participan con profundo dolor el fallecimiento de su consuegro e invitan al sepelio de sus restos.
20|8|F|82187|20|8

✝ **JULIO RODRIGUEZ. - Q. E. P. D. - Falleció el 19-VIII-1975.** - Sus consuegros: Emilio Rotta y Sra., participan con profundo dolor su fallecimiento e invitan al sepelio de sus restos.
20|8|C|192|20|8

✝ **JULIO RODRIGUEZ DEL POZO - Q. E. P. D. - Falleció el 19-VIII-1975** - Sus compadres: Gregorio Martínez e Isabel R. de Martínez; sus hijos: Susana Martínez; su ahijada, Gloria Martínez, e Isabel Martínez; su futuro hijo político, José Essayag, participan su fallecimiento e invitan al sepelio de sus restos.
20|8|F|82187|20|8

✝ **JULIO RODRIGUEZ DEL POZO - Q. E. P. D. - Falleció el 19-VIII-1975** - Sergio Videla y Sra., José Ferranti y Sra., Zulema Vda. de Lobasso, Antonio Lucero, Edith, Gualter Esteban y Flia., Pedro Giménez y Flia., Luis Ficcardi y Flia., Víctor Bascuñán y Sra., Víctor Apiolazza, Blanca Cervera y Miriam Lucero, participan con profundo dolor el fallecimiento de su amigo Julio e invitan al sepelio de sus restos.
20|8|F|82187|20|8

✝ **JULIO RODRIGUEZ DEL POZO - Q. E. P. D. - Falleció el 19-VIII-1975** - Benicio Lucero y Flia. Sergio Videla y Sra., José Ferranti y Flia., participan con pesar su fallecimiento e invitan al sepelio de sus restos.
20|8|F|82187|20|8

✝ **JULIO RODRIGUEZ. - Q. E. P. D. - Falleció el 19-VIII-1975.** - El directorio, personal técnico y empleados y obreros de Santa Ercilia S.A.R.I.C., participan con profundo pesar el fallecimiento del Sr. padre de su enólogo, Sr. Julio Rodríguez, e invitan al sepelio de sus restos.
20|8|F|82189|20|8

✝ **JULIO RODRIGUEZ. - Q. E. P. D. - Falleció el 19-VIII-1975.** - Renato Cesari y Flia., José Rotta y Flia., participan con dolor su fallecimiento e invitan al sepelio de sus restos.
20|8|C|193|20|8

✝ **JULIO RODRIGUEZ. - Q. E. P.D. - Falleció el 19-VIII-1975.** Armando Abrile y Flia., participan con profundo dolor el fallecimieno de su querido vecino y amigo y ruegan una oración por el descanso de su alma.
20|8|C|182|20|8

✝ **JULIO RODRIGUEZ. - Q. E. P.D. - Falleció el 19-VIII-1975.** Graciela Ayala y Flia., Marta González y Flia., familias Mariani, Berlin y Sauli, participan con pesar el fallecimiento de su muy apreciado amigo e invitan a acompañar sus restos.
20|8|C|184|20|8

✝ **JULIO RODRIGUEZ. - Q. E. P.D. - Falleció el 19-VIII-1975.** Sus vecinos: familias Saldeña, De la Reta, Thebaud, Silva, Moreno, Moret, Gentilucci, Labay, Alcota, Battistini, Pradas, Imburgia, Martínez, Cremades, González, Aravena, Becerra y Cartasso participan con hondo pesar su fallecimiento e invitan al sepelio de sus restos
20|8|C|183|20|8

✝

SEGUNDO DOMINGO ORTIZ

Q. E. P. D.

Falleció el 19-VIII-75.

C. A. S. R. y B. P.

Sus hijos: Faustino Domingo, Eugenio Sabino, Ugedio, Sara Virginia Ortiz de Díaz; hijos políticos: Antonia Littera y Ramón Díaz; hermanas Juana Marqueza Vda. de Casas y Carmen Ortiz de Vega; hermanos políticos; nietos: Susana Estela y Viviana Ramona Ortiz; María Claudia y Jesús Antonio Díaz; sobrinos y demás deudos participan su fallecimiento e invitan al sepelio hoy a las 15.30 hs. al cementerio de Guaymallén. Casa mortuoria: calle Defensa s/n., La Primavera, Guaymallén. Servicio: "Casa Masselos S.R.L.", Sucursal Villa Nueva.
20|8|C|167|20|8

✝ **MARIA TERESA DE SIMONE DE ZARLENGA - Q.E.P.D. Falleció el 19-VIII-1975. - C.A.S. R. y B.P.** - Su esposo: Miguel Zarlenga; hija: Rosa Zarlenga; hijo político: Camilo De Simone; nietos: Carmelo Antonio y María Teresa De Simone; nieta política: Ana Cana; sobrinos y demás deudos participan su fallecimiento e invitan al sepelio de sus restos hoy, a las 17,00 hs., al cementerio de Guaymallén. Casa mortuoria: Formosa s/n., Villa Graciela, Rodeo de la Cruz. Servicio: Casa Masselos S.R.L.
20|8|C|190|20|8

✝ **MARIA TERESA DE SIMONE DE ZARLENGA - Q.E.P.D. Falleció el 19-VIII-1975. - C.A.S. R. y B.P.** Ginés Cano y Flia., participan su fallecimiento e invitan al sepelio de sus restos.
20|8|C|190|20|8

✝ **ELENA PAULA BULLONES - Q.E.P.D. - Falleció el 19-VIII-75** Sus hermanos: Valentín, Juan, Oscar, Elvira y Lidia Bullones; hermanos políticos: Edith Quevedo, Ester Aguada, Elía Cuello y Rainerio Almuna, sobrinos y primos y demás familiares, participan con profundo dolor su fallecimiento e invitan al sepelio de sus restos hoy a las 17.30 horas, en el cementerio de la Capital. Casa mortuoria: José Hernández 1451, Las Heras. Servicio Cochería Valverde.
20|8|C|196|20|8

✝ **JORGE CARLOS DUARTE. - Q.E.P.D. - Falleció el 19-VIII-75** Su esposa: Luisa Mercedes Camargo de Duarte; su hijo: Daniel; sus hermanos, hermanos políticos, sobrinos: Elía, Yudith, Marcelo, Patricia, Horacio Campos y Marcial Heredia y demás deudos, participan su fallecimiento e invitan al sepelio que se efectuará hoy a las 17, en el cementerio de la Capital. Casa mortuoria Tucumán 612, Dorrego.
20|8|C|188|20|8

✝ **JORGE CARLOS DUARTE - Q.E.P.D. - Falleció el 19-VIII-75** El personal directivo, docente y Servicio Social de la Escuela Hogar Nº 16 "17 de Octubre", participan con profundo pesar el fallecimiento del esposo de la compañera Mercedes Camargo de Duarte e invitan al sepelio de sus restos.
20|8|C|150|20|8

PARTICIPACIONES

✝ **JOSE MARIA DEL CARMEN FIGUEROA. - Q.E.P.D. - Falleció el 18-VIII-75.** - Su desconsolada esposa: Lola Rosas de Figueroa; sus hijos: Arcadio Santiago y Lilia Luisa; sus nietos: Lucio Enrique y Leticia Viviana; su hermana: Evangelina Quiroga de Lemos; su hermana política: María Eleuteria Rosas de Pedraza; su ahijada: Berta Lucero de Videla, sobrinos, sobrinos nietos y demás familiares participan con profundo pesar su deceso y que sus restos fueron inhumados ayer en el cementerio de Godoy Cruz.
20|8|C|179|20|8

✝ **JOSE MARIA FIGUEROA - Q. E. P. D. - Falleció el 18-VIII-1975** - Su hermana Evangelina Quiroga de Lemos; sobrinos Alvaro, Ricardo, Roberto y Jorge Osvaldo Lémos Quiroga, sobrinos, nietos y bisnietos políticos participan con dolor su fallecimiento.
20|8|C|175|20|8

✝ **JOSE MARIA FIGUEROA - Q. E. P. D. - Falleció el 18-VIII-1975** - La Dirección, Subdirección y Personal de los Registros Públicos y A. Judicial, participan el fallecimiento del padre político de su compañera de tareas Lilia Martínez de Pedraza y que sus restos fueron inhumados en el día de ayer.
20|8|C|186|20|8

✝ **JOSE MARIA FIGUEROA. - Q.E.P.D. - Falleció el 18-VIII-75** - Los amigos de sus hijos Arcadio y Chicha: Estela Franceschini de Stefanelli y flia., María Teresa del Giúdice y flia., Angela Vázquez y flia. y Hugo Motta y Sra., participan con pesar su fallecimiento.
20|8|C|980|20|8

✝ **FRANCISCA T. DEL S. C. DE JESUS GIMENEZ DE GIL MOLINA - Q.E.P.D. - Falleció el 18-VIII-1975 - C.A.S.R. y B.P.** - Sus sobrinos: Roberto, Ester; sobrinos políticos Elena y Julio participan con profundo dolor su fallecimiento y que sus restos fueron inhumados ayer.
20|8|C|198|20|8

✝ **FRANCISCA T. DEL S. C. DE JESUS GIMENEZ DE GIL MOLINA - Q.E.P.D. - Falleció el 18-VIII-1975 - C.A.S.R. y B.P.** - Su consuegra Carmen Bonnada de Brito y José Manuel Brito participan con pesar el fallecimiento de la madre de su hijo y hermano político y que sus restos fueron inhumados ayer.
20|8|F|82184|20|8

✝ **FRANCISCA T. DEL S. C. DE JESUS GIMENEZ DE GIL MOLINA - Q.E.P.D. - Falleció el 18-VIII-1975 - C.A.S.R. y B.P.** - Su futura hija política Nélida Yamile Yadala y Flia., participan con profundo dolor su fallecimiento y que sus restos fueron inhumados ayer.
20|8|F|82184|20|8

✝ **FRANCISCA T. DEL S. C. DE JESUS GIMENEZ DE GIL MOLINA - Q.E.P.D. - Falleció el 18-VIII-1975 - C.A.S.R. y B.P.** - Los vecinos de su hijo Mario Agustín, familias: Insegna, Bartolucci, Lemos, Kappeler, Monteleone, Uballe, Amezqueta, Quiroga, Sarlo, Coll, Cherubini, Tortajada, Mora, Vallevegni, Pacheco, Salinas, Cano y Dompé, participan con pesar su fallecimiento y que sus restos fueron inhumados ayer.
20|8|C|187|20|8

✝ **FRANCISCA T. DEL S. C. DE JESUS GIMENEZ DE GIL MOLINA - Q.E.P.D. - Falleció el 18-VIII-1975 - C.A.S.R. y B.P.** - Alfio Zanessi y Flia., participan con pesar su fallecimiento y que sus restos fueron inhumados ayer.
20|8|F|82184|20|8

✝ **FRANCISCA T. DEL S. C. DE JESUS GIMENEZ DE GIL MOLINA - Q.E.P.D. - Falleció el 18-VIII-1975 - C.A.S.R. y B.P.** - Alfonsina S. de Cavallo, Victorio Saturnino y Flia., Francisco Jaime Torres y Flia., participan con pesar su fallecimiento y que sus restos fueron inhumados ayer.
20|8|F|82184|20|8

✝ **FRANCISCA T. DEL S. C. DE JESUS GIMENEZ DE GIL MOLINA - Q.E.P.D. - Falleció el 18-VIII-1975 - C.A.S.R. y B.P.** - Ernesto Lobon y Flia., participan con profundo dolor su fallecimiento y que sus restos fueron inhumados ayer.
20|8|F|82184|20|8

✝ **FRANCISCA T. DEL S. C. DE JESUS GIMENEZ DE GIL MOLINA. - Q.E.P.D. - Falleció el 18-VIII-1975.** - Las familias: Munafó, D'Amico, Rodríguez, Giménez, Di Fabio, Bustos y Naciff, amigas de su hijo Mario Agustín y de sus nietos Oscar, Mario y Luisa, participan con profundo dolor su fallecimiento y que sus restos fueron inhumados ayer.
20|8|C|072|20|8

✝ **FRANCISCA T. DEL S. C. DE JESUS GIMENEZ DE GIL MOLINA. - Q.E.P.D. - Falleció el 18-VIII-1975** - Plácido Dacqua y Flia. Hugo Celeste y Flia., Genoveva de Kaida y Flia. y Yaco Sarfati y Flia., participan su fallecimiento y que sus restos fueron inhumados ayer.
20|8|C|160|20|8

✝ **FRANCISCA TRINIDAD DE JESUS GIMENEZ DE GIL MOLINA. - Q. E. P. D. - Falleció el 18-VIII-1975.** - F. Sosa Barea y flia., participa el fallecimiento de la madre política de su dilecto amigo Arrigo Zanessi y que sus restos fueron inhumados en el día de ayer en el cementerio de Buen Orden. San Martín.
20/8/C/022/20|8

✝ **FRANCISCA T. DEL S. C. DE JESUS GIMENEZ DE GIL MOLINA. - Q.E.P.D. - Falleció el 18-VIII-1975.** - Mercedes P. de Guzzo, Jacinto Amat, Roberto Dardo Guzzo, Oberdan Clemente y sus respectivas familias, participan con pesar su fallecimiento y ruegan eleven una oración en su memoria.
20|8|F|82188|20|8

✝ **OSCAR JUAN DA SOUZA. - Q. E. P. D. - Falleció el 17 - VIII - 1975.** - La inspectora técnica de Educación Musical sección B, Mabel P. de Rivero y las maestras de la especialidad, participan el fallecimiento del señor padre de la compañera de tareas señora Cristina Da Souza de Morey.
20|8|C|053|20|8

✝ **OSCAR JUAN DA SOUZA. - Q. E. P. D. - Falleció el 16-VIII-1975.** - Miembros del Directorio, Personal Directivo, Docente, Administrativo y de Maestranza de ICEI participa su fallecimiento.
20/8/F/85132/20|8

✝ **Dr. VICTORIANO IÑON. - Q.E. P.D. - Falleció el 18-VIII-75.** - María Rosa Sanhueza de Irisarri y familia, participan con dolor el fallecimiento de su médico y gran amigo e invitan a elevar una oración.
20|8|C|082|20|8

✝ **DR. VICTORIANO JOSE F. IÑON - Q.E.P.D. - Falleció el 18-VIII-1975** - El Personal no docente de la Facultad de Ciencias Médicas, Universidad Nacional de Cuyo Hospital Central, participa con profundo dolor el fallecimiento del esposo de su compañera señora Emilia Rossi de Iñón.
20|8|F|85221|20|8

✝ **DR. VICTORIANO JOSE F. IÑON - Q.E.P.D. - Falleció el 18-VIII-1975** Domingo Polimeni y Sra. y Dante O. Polimeni y familia participan con dolor el fallecimiento de su querido médico y amigo.
20|8|C|113|20|8

✝ **DR. JOSE CARLOS GIULIANI - Q.E.P.D. - Falleció trágicamente el 16-VIII-1975.** - Sus desconsolados padres Camilo Giuliani y Felipa Espalla; su hermano Pedro Camilo; hermana política: Isabel Morales; sobrina: María de los Angeles; su prometida Beatriz Orrego y su tío y padrino Antonio Espalla y demás familiares participan con profundo dolor su fallecimiento.
20|8|C|169|20|8

✝ **Dr. JOSE CARLOS GIULIANI. - Q. E. P. D. - Falleció el 16-VIII-1975.** - Antonio A. D'Angelo participa con dolor su fallecimiento.
20/8/C/021/20|8

✝ **GUSTAVO BATTAGION- Q.E. P.D. - Falleció el 18-VIII-75** - Su hermana: Virginia Battagion de Sorbi; sus sobrinos; Antonio (ausente) y Nelson Sorbi; sobrinas políticas: Rosana (ausente) y Celina, participan su fallecimiento.
20|8|F|85126|20|8

✝ **PEDRO GUSTAVO BATTAGION. - Q.E.P.D. - Falleció el 18-VIII-75. - C.A.S.R. y B.P.** Lahin G. Villegas y Nélida Hernalz de Villegas, participan con pesar el fallecimiento del padre de sus amigos, Juan y Aurora, y que sus restos fueron inhumados en el cementerio de Luján.
20|8|F|82181|20|8

✝ **PEDRO GUSTAVO BATTAGION. - Q.E.P.D. - Falleció el 18-VIII-75. - C.A.S.R. y B.P.** El Partido Demócrata de Luján, participa el fallecimiento del Sr. padre de su dirigente, Sr. Juan Battagión, y que sus restos fueron inhumados ayer, en el cementerio de Luján.
20|8|F|82181|20|8

✝ **RUBEN E. BULACIO. - Q.E. P.D. - Falleció el 18-VIII-75.** Comisión directiva, de damas, ciclismo, socios, jugadores y simpatizantes del Club Sportivo Vista Flores, de Tunuyán, participan con hondo pesar el fallecimiento de su ex destacado jugador y que sus restos fueron trasladados, en el día de ayer, a la provincia de Tucumán.
20|8|F|82180|20|8

✝ **ANTONIO LUIS GIOVARRUSCIO. - Q. E. P. D. - Falleció el 16-VIII-1975.** - Delegado Regional, Cuerpo de Asesores y personal de la Delegación Regional Mendoza del Ministerio de Trabajo de la Nación, participan con hondo pesar el fallecimiento del secretario de Organización de la Unión Obrera Metalúrgica, seccional Mendoza y que sus restos fueron inhumados en el cementerio de Godoy Cruz.
20/8/C/030/20|8

✝ **ENRIQUETA VELASCO DE CASTRO - Q.E.P.D. - Falleció el 17-VIII-1975** - Sus hijos: Otto Neslor y Virginia Latorre de Castro Velasco; sus nietos Silvia, Enrique y Rosana, participan su fallecimiento y que sus restos fueron inhumados en el cementerio de Caucete, provincia de San Juan.
20|8|F|85220|20|8

✝ **AYDEE ANGELICA HERNANDEZ DE CHAPARRO. - Q.E.P. D. - Falleció el 18-VIII-1975.** - El personal directivo y docente de la Escuela Nº 255 "Batalla de Maipú" de Palmira San Martín y los compañeritos de su hijo Alejandrito, participan con profundo dolor su fallecimiento.
20|8|C|051|20|8

✡ **JOSE LIBEDINSKY. - Q.E.P. D. - Falleció el 7-VIII-75.** - Profesionales, personal auxiliar y administrativo del Centro de Salud Nº 30, participan el fallecimiento del Sr. padre del Dr. Octavio Libedinsky y ruegan por su eterno descanso.
20|8|F|74949|20|8

✡ **BERTA DORFMAN DE ABRAMCHIK. - Q.E.P.D. - Falleció en Adrogué (Provincia de Buenos Aires) el 15-VIII-75.** Sus hijos: Salomón, Silvia, Ana, Nelly; sus hijos políticos: Naum Livoschy, Carlos Lucas; sus nietos: Bety, David (ausente), Mary, y futuro nieto político, Jorge Toker, participan su fallecimiento y que sus restos fueron inhumados en el cementerio Israelita de Berazategui.
20|8|F|82179|20|3

AGRADECIMIENTOS

✝

MARTIN FORTUNI

Q. E. P. D.

Falleció el 17-VII-1975

Sus hijos, hijas políticas y nietas agradecen íntimamente a sus vecinos, familiares, amigos y a todas aquellas personas que exteriorizaron sus condolencias, mediante notas de pésame, asistencia al velatorio, ofrendas florales y acompañamiento de sus restos a su última morada, en el cementerio de la ciudad de San Rafael, de igual manera y en forma muy especial agradecen al Sindicato Petroleros de Neuquén por la colaboración prestada en circunstancias del luctuoso trance.
20|8|F|85222|20|8

✝ **ADOLFO HORACIO ABERASTAIN. - Q. E. P. D. - Falleció el 4 - VIII - 1975.** - Su esposa, hijos, madre, hermano y demás familiares, agradecen intimamente al Rector, Consejo Sup., claustro de profesores y personal de la Universidad del Aconcagua; a la Decana Interventora, personal docente, no docente y alumnos de la Facultad de Filosofía y Letras de la U. N. de Cuyo; a la Directora y personal de la Biblioteca de la Facultad de Filosofía y Letras; al personal directivo, docente y no docente del Colegio de Lenguas Extranjeras de la F. F. y Letras de la U. N. de Cuyo; al Director y personal de la Penitenciaría Provincial; al Servicio Psicosocial de la Penitenciaría Provincial; al personal de Psiquiatría del Hospital del Carmen; a la Comisión Cooperadora y Club de Madres de la Escuela Coral Nº 1; a la Dirección, personal y alumnos de la Escuela Coral Nº 1; a la Cátedra de Psiquiatría de la Facultad de Medicina de la Univ. N. de Cuyo; al Rvdo. padre F. Peñalba, a amigos, vecinos y a toda persona que de una u otra forma hicieron llegar sus expresiones de condolencias, ofrendas florales, asistencia al velatorio y acompañamiento de sus restos al cementerio de la capital.
20|8|C|054|20|8

✝ **ERMIDA RODRIGUEZ ARGUMEDO DE LUQUEZ - Q.E.P.D. Falleció el 23 - VII - 1975.** - Sus hijos, hijas políticas y nietos, agradecen íntima y profundamente a familiares, Directivos y Personal del Banco de Mendoza, al Departamento de Crédito Hipotecario e Inmobiliario, amistades, vecinos y a todas aquellas personas que de una u otra forma hicieron llegar sus expresiones de condolencias, notas de pésame, ofrendas florales, telegramas, asistencia al velatorio, participaciones en los diarios y acompañamiento de sus restos a su última morada.
20|8|C|044|20|8

✝ **FELIPE CARMELO BANNO. - Q.E.P.D. - Falleció el 21-VII-75** Su esposa, hijas, hijo político, nieto y demás familiares agradecen profundamente al doctor Roberto Dohmen, ex compañeros de Cristalerías de Cuyo, Furlotti S. A., Byron Jackson S.A., personal de I.B.M., Unión Vecinal La Perla, empleados del Centro de Cómputos Banco Crédito de Cuyo y compañeros de trabajo de sus hijas, amigos y vecinos que hicieron llegar sus expresiones de condolencia, ofrendas florales, asistencia al velatorio y acompañamiento de sus restos al cementerio de Godoy Cruz e invitan a la misa que se oficiará el 21 de agosto a las 18 en la parroquia Jesús Nazareno (frente cementerio Godoy Cruz) al cumplirse el primer mes de su fallecimiento.
20|8|C|187|20|8

RECORDATORIOS

✝

SATURNINO OVIDIO VALLEJOS

Q.E.P.D.

Falleció el 20-VIII-74

Su esposa, hijos, hijos políticos y sus queridos nietitos, ruegan a familiares y amigos dedicar un momento de recuerdo a su imborrable y querida memoria, al cumplirse el primer aniversario de su fallecimiento. Intimamente agradecidos.
20|8|C|972|20|8

✝ **ANTONIO LLOBELL - Q. E. P. D. - Falleció el 20-VIII-61** Su esposa María Balaguer de Llobell; hijos y nietos ruegan una oración a su querida memoria al cumplirse el 14 aniversario de su fallecimiento. Intimamente agradecidos.
20|8|C|163|20|8

Darán charla sobre cáncer femenino

El próximo viernes, a las 18, en la Escuela Nº 17 "Hipólito Yrigoyen", sita en avenida España y Videla Correa, ciudad, la doctora Adelina Castillo de Rufino dictará una conferencia sobre diagnóstico precoz y prevención del cáncer femenino.

La charla, que cuenta con el auspicio del Cuerpo de Voluntarias del Instituto de Oncología "Doctor Flockstrumpf" de la Liga Mendocina de Lucha contra el Cáncer "Joao Schiappa de Azevedo", está destinada a docentes, madres y alumnas de 7º grado del establecimiento. Asistirá un grupo de damas del Cuerpo de Voluntarias.

Celebrará su aniversario el Liceo Militar

El 26 de este mes, el Liceo militar "General Espejo" celebrará el 28º aniversario de su creación. Con ese motivo, la dirección ha organizado un programa de actos que se cumplirá el 23, a partir de las 11.15, en las instalaciones del instituto.

La ceremonia se iniciará con la recepción de la nueva bandera nacional de guerra, donada por el cuerpo de profesores y preceptores del Liceo; a continuación se hará la conmemoración del aniversario.

Con ese motivo, se invitó a concurrir a los egresados desde la promoción número 1 hasta la 23ª., para presenciar el cambio de la enseña. Además se invitó a la comunidad en general a participar en el acto.

Reacondicionaron parte de la hijuela Moyano

El titular de la comuna de la Capital, durante la visita de inspección que efectuó a las obras en la hijuela Moyano.

Informó la Municipalidad de la Capital que se efectuaron trabajos en la hijuela Moyano, con lo que se dio solución a un antiguo problema que afectaba a varias cuadras de la avenida San Martín, en su extremo norte.

La obra realizada consistió en el ensanche, profundización y el desembanque de ese cauce, desde la calle Mosconi hasta Ameghino. De ese modo, se evitará que en el futuro se produzcan los derramamientos de agua a la vía pública.

El comisionado municipal, ingeniero Aliberto César, acompañado por el asesor municipal, profesor Francisco Leiva Hita y otros funcionarios municipales, concurrió hasta el sitio donde se concretaron las obras, con el propósito de observar los trabajos finales.

Para completar la labor, la municipalidad está realizando por administración los puentes peatonales y de acceso de vehículos, los que estarán listos, según se informó, en pocos días más.

Reuniones sobre la educación diferenciada

El 13 de setiembre próximo se conmemorará el Día de la Educación Diferenciada. Para adherir a la fecha, la Facultad de Antropología Escolar ha organizado dos mesas redondas sobre los temas "Detección y diagnóstico" y "Pronóstico y tratamiento". Participarán profesionales del quehacer médico y educativo de las distintas especialidades de esa enseñanza: médicos, psicólogos, psiquiatras y pedagogos especializados en ortofonía y sordos, ciegos y ambliopes y ortopedagogía para deficientes mentales.

Con las reuniones se dará difusión a la tarea que se cumple mediante la educación diferenciada en beneficio del discapacitado y se dará a conocer asimismo la función que desempeñan en ese campo los egresados de la facultad organizadora.

Las reuniones se llevarán a cabo en la sede de esa casa de estudios, Martínez de Rosas 829, ciudad, los días 13 y 14 del mes próximo, de 8.30 a 12.30. Los interesados podrán inscribirse en ese local los días 8, 9 y 10 de setiembre, de 19 a 21.

Estado del tiempo

MAXIMA: 13,2ºC
MINIMA: 8,0ºC

La temperatura máxima del día de ayer en el aeropuerto El Plumerillo fue de 13,2ºC. y se registró a las 4.10, mientras que la mínima de 8,0ºC, se produjo a las 20.

Hoy

(Pronóstico oficial)

Poca nubosidad y fresco.

Cafiero

(Viene de la Pág. 1ª)

certeza la fecha de este mensaje, pues la decisión final no depende tan sólo del doctor Cafiero sino del gobierno que tiene bajo análisis sus aspectos principales.

Entrevista con el canciller

BUENOS AIRES, 19 (NA). — "Mañana daré a conocer el nombre de mis colaboradores y puede ser que diríja un mensaje al país, aunque entiendo que la gente ya está saturada de mensajes y lo que quiere son hechos", manifestó el ministro de Economía, Antonio Cafiero, al retirarse del palacio San Martín, donde entrevistó al canciller Angel Robledo y al embajador de Venezuela, Carlos Santander.

Cafiero llegó a la cancillería alrededor de las 16.45 y se retiró poco después de las 18.30, manifestando además a los periodistas que le preguntaron por la razón de su presencia: "accedí al despacho del ministro Robledo porque recibía hoy al embajador de Venezuela y como los temas que se iban a tratar incluían el área de economía, hemos querido ahorrar tiempo y trabajar los dos juntos".

"Puedo anticiparles que de la conversación mantenida han surgido excelentes y promisorias perspectivas para la ampliación del intercambio comercial, la cooperación financiera y tecnológica y desarrollar una serie

Departamentales

Luján

Vecinos del barrio Mar del Plata, autores de la iniciativa, durante una plantación en el Día del Arbol.

Solicitan apoyo para la creación de un bosque

LUJAN. — En ocasión de celebrarse días atrás el Día del Arbol, vecinos del barrio "Mar del Plata" del departamento, efectuaron una plantación de álamos a orillas de un canal.

En la oportunidad, se dieron a conocer las bases de un ambicioso proyecto, cual es el de llegar a crear un bosque con diversos ejemplares, para el que sería menester contar con el respaldo del gobierno provincial. En tal sentido, el grupo de interesados ha efectuado colectas para reunir los fondos que se destinarán a la compra del terreno respectivo.

Entre otros conceptos, se expresó que la idea es "aprovechar los recursos naturales de nuestra tierra como una forma de engrandecerla. La forestación —se dijo— es un arma de defensa económica nacional a la que realmente en nuestro país no se le ha dado todavía la importancia que merece".

Se destacó posteriormente la significación de la madera como materia prima indispensable para la elaboración del papel prensa y se aludió a los conceptos vertidos recientemente por el secretario de recursos naturales y ambiente humano, ingeniero agrónomo Lucas A. Tortorelli.

Vivero

Con motivo del Día del Arbol, el comisionado municipal, señor Heber D. Moschetti, acompañado por otras autoridades comunales, procedió a la inauguración de lo que será en el futuro un vivero municipal en la margen norte del río Mendoza.

Villa El Manantial

LUJAN. — La Asociación "Villa El Manantial", de El Salto, Potrerillos, realizará reunión informativa mañana, a las 20.30, en el local de la Asociación de Dirigentes de Ventas, Entre Ríos 356, ciudad, para comunicar y analizar informes técnicos y estudios sobre la electrificación de la zona.

Guaymallén

Inician tareas bomberos voluntarios

GUAYMALLEN. - Integrantes de la Asociación de Bomberos Voluntarios de Guaymallén informaron que ayer, a las 9 entró "en actividad nuestro cuartel con los pocos bomberos voluntarios que disponemos. Hemos postergado esta reapertura por las promesas que nos había hecho el señor comisionado municipal de Guaymallén, para la designación de dos choferes, pero en vista de que son promesas y que no se cumplieron hasta el día de la fecha, no podemos seguir esperando y dejar nuestro departamento sin un servicio de suplencia como es el que podemos realizar".

Y agregan que "es nuestro deseo que nadie nos necesite, pero si somos necesarios estamos ubicados en Av. de Acceso y Avellaneda, esquina noroeste, teléfono 261995".

Además hicieron saber que iniciarán una campaña para recaudar fondos para solventar los gastos de mantenimiento.

Continúan los emplazamientos por infracciones

GUAYMALLEN. — La Municipalidad mediante el ente de fiscalización de la Dirección de Obras Privadas, ha seguido la detectación de transgresiones a normas en vigencia. Como consecuencia, realizó numerosos emplazamientos, exigiendo retiro de escombros de la vía pública, construcción de veredas, presentación de planos, paralización de construcción provisoria, ubicación de letreros en obras, paralización de erección de cierres antirreglamentarios y paralización de tinglado y de galpón. En cada caso se acordaron términos prudenciales para dar cumplimiento, pasados los cuales se aplicarán las disposiciones en vigencia.

Las actuaciones abarcaron zonas de Pedro Molina, San José, Dorrego, Los Corralitos, Buena Nueva y Villa Nueva.

Las Heras

Cumpliéronse actos en honor a San Roque

LAS HERAS. — Los actos litúrgicos en honor de San Roque que se cumplieron en la parroquia San Miguel Arcángel, tuvieron un lucimiento especial.

Por la tarde la procesión con la imagen del Santo Patrono de la Salud, recorrió calles San Miguel, Roca, Sargento Cabral, Burgos, Sarmiento y Belgrano para retornar al sitio de partida.

Con un templo colmado y centenares de personas que siguieron los actos desde la calle y atrio de la iglesia, se inició, con la llegada del arzobispo de Mendoza, monseñor Olimpo Santiago Maresma, la solemne misa, en cuyo transcurso monseñor Maresma puso en posesión del cargo de cura párroco de San Miguel Arcángel al presbítero Oscar Moreno, con retención de igual cargo en la parroquia Nuestra Señora de la Misericordia en el distrito El Plumerillo. Como vicario colaborador en los dos templos se desempeñará el padre Lucindo Beltrame.

Una vez prestado el juramento de estilo, el padre Moreno se dirigió a la feligresía solicitando colaboración en todas las manifestaciones de la iglesia.

Por su parte el arzobispo agradeció la gestión llevada a cabo por el hasta ayer, párroco del templo padre Silverio Gobbi, quien se prodigó generosamente —dijo— pese a su delicado estado de salud. Como último acto en el templo, el padre Gobbi procedió a bendecir los panecillos de San Roque que fueron distribuídos a los feligreses. Posteriormente el padre Moreno prosiguió con su primer oficio religioso como párroco.

Se encontraban presente el comisionado municipal, señor Domingo Germán Maccari; secretario de Hacienda y Administración, señor Angel Rodríguez Olmos; contador Alberto Ceccarelli; directora de Cultura y Educación, señorita Norma Susana Fontemachi; presidente de la Cámara de Comerciantes, Industriales, Profesionales y Agropecuarios de Las Heras, señor Angel Chila; en representación del Club Social de Las Heras, señor Fernando Blanyc; presidente de la Cofradía de San Roque, señor Francisco Foschi; presidente de la Acción Católica de Las Heras, señor Antonio Barboza; rector del Instituto San Miguel, profesor Norberto Parma; hermana del nuevo párroco, señora Lidia Moreno de Escobar y su hermano, señor Manuel Cartujo entre otros.

Designaron al párroco de San Miguel

LAS HERAS. — El arzobispo de Mendoza, monseñor Olimpo Santiago Maresma, designó y puso en posesión al nuevo cura párroco de San Miguel Arcangel, presbítero Oscar Moreno, quien seguirá cumpliendo identicas funciones en la parroquia de Nuestra Señora de la Misericordia, de Barrio Espejo. También fue designado el presbítero Lucindo Beltrame como vicario cooperador de las parroquias San Miguel y Nuestra Señora de la Misericordia, reteniendo su actual cargo de rector de la vicaría de la Santa Cruz, del barrio Aeronáutico.

El nuevo párroco de Las Heras, padre Oscar Moreno, hijo de una familia de ferroviarios, nació en San Luis el 7 de mayo de 1928. Inició sus estudios en el Colegio de Nuestra Señora de la Misericordia, de Sáenz Peña, provincia de Buenos Aires y los terminó en Villa Dolores, Córdoba.

En San Rafael, Mendoza, egresó de la Escuela Industrial de la Nación con el título de constructor nacional. Cumplió con el servicio militar en el Regimiento de Granaderos a Caballo, y recibió la medalla de plata por permanencia en el cuadro de honor, y medalla de oro, como Pro Patria. Mientras cursaba el tercer año de la Escuela Superior de Construcciones, ingresó al Seminario de Mendoza en 1952; en 1954 inició los estudios de filosofía y teología, en el Seminario Metropolitano de Córdoba.

Fue ordenado sacerdote en Mendoza, el 17 de diciembre de 1960. En enero de 1961, se lo designó vicario cooperador en la parroquia San Miguel y en 1966, tuvo su nombramiento para atender la zona noreste de Las Heras. El 9 de noviembre de 1969, fundó la parroquia de Nuestra Señora de la Misericordia y fue su primer párroco.

El padre Moreno se desempeña además como capellán y profesor en los Institutos de la Policía de Mendoza. El Círculo de Oficiales de la Policía le otorgó en diciembre de 1974 medalla de plata como premio a la camaradería. Actualmente es secretario del Consejo Presbiterial y consultor arquidiocesano.

San Rafael

Monumento a Yrigoyen inauguran el domingo

Balbín asistirá a los actos

SAN RAFAEL. — Se conoce el programa de actos a cumplirse en esta ciudad el domingo con motivo del arribo del presidente del Comité Nacional de la Unión Cívica Radical, doctor Ricardo Balbín, para asistir a los actos preparados en su honor y a la inauguración de un monumento en homenaje al doctor Hipólito Yrigoyen, con motivo de haberse cumplido recientemente el 42º aniversario de su muerte.

La inauguración del monumento tendrá lugar a las 11 en el parque que lleva el nombre del ex mandatario nacional; luego, a las 15,30 Balbín brindará una conferencia de prensa; y a las 16, asistirá a un acto público en un local céntrico, en el que usará de la palabra. Culminará su visita con una cena de camaradería en el Belgrano Club en homenaje a los dirigentes radicales.

Para esos actos el comité departamental de la Unión Cívica Radical ha designado una comisión de homenaje que preside el ex senador nacional Tomás González Funes; y la integran el ex senador provincial Bartolomé Piacenza; el escribano Martín Balmaceda; el doctor Arnoldo Kronhaus y señora Zulema Francisca Barzola de Butti.

Aniversario del policlínico Ferroviario

SAN RAFAEL. — El Policlínico Ferroviario San Rafael celebrará hoy el 25º aniversario de su fundación.

Los actos se iniciarán a las 9, con el saludo a las autoridades en el hall del Policlínico y a las 10.30, en la catedral San Rafael Arcángel, se rezará una misa en sufragio del alma de empleados fallecidos.

A las 11.30, se cumplirá un acto en el hall del Policlínico, oportunidad en que se procederá al descubrimiento de una placa recordatoria y finalizarán los actos con la cena aniversario que habrá de servirse a las 21, en los salones del club Español.

A legisladores nacionales plantean la situación de tres zonas agrícolas

SAN RAFAEL. — En oportunidad de la reunión que mantuvieron los diputados nacionales en la Cámara de Comercio, el señor Antonio Ramón Sanchez, en su carácter de presidente de la Sociedad de Agricultores de Colonia Elena, El Algarrobal y La Llave Vieja, expuso sobre la afligente situación en que se encuentran los agricultores de esas zonas que fueron intensamente castigadas por el granizo.

En la oportunidad, le hizo entrega a los legisladores nacionales de una nota en la que puntualiza el problema, recordando las fuertes granizadas registradas en esa zona el 16 de noviembre pasado, que causó pérdidas del 100 por ciento y luego el 6 de febrero pasado, otra tormenta de granizo, más intensa que la anterior, que destruyó totalmente los cultivos anuales de temporada y ha motivado que más del 60 por ciento de los frutales deban ser arrancados.

Se destaca asimismo que muchos viñateros vendieron las uvas del año 1974 a precios sumamente bajos y algunos todavía no han cobrado, lo que ha motivado que muchos propietarios hayan dejado de trabajar sus predios al no poder afrontar los gastos que demanda la recuperación de los cultivos, lo que implica el despido de obreros y empleados "que en algunos lugares ya se han ido a la ciudad para trabajar en algo que les permita subsistir y los contratistas y pequeños propietarios, que son los más, tendrán que seguir el mismo camino si no se soluciona el problema".

Señalan en la nota las gestiones ante el interventor Federal de la Provincia para lograr los beneficios de la Zona de Emergencia Agropecuaria, como así también gestiones ante autoridades nacionales. Señalan que recién el 4 y 7 de junio, por la prensa, se enteraron que había sido declarado el departamento en esa situación. Destacan asimismo que con posterioridad, entrevistaron al Ministro de Economía de la Provincia, reclamándole la pronta reglamentación de la medida, para que se otorguen prórrogas en los pagos de impuestos y se acuerden créditos a bajo interés y con los plazos que fija la ley.

Finalmente señalan que "pese a todas las diligencias realizadas y al tiempo transcurrido, las cosas siguen sin solución como si nada hubiera pasado; los bancos no saben nada y siguen renovando documentos a 60 y 90 días, cobrando intereses que en vez de aliviar la situación hacen que sus pobladores se hundan cada vez más" y agregan que "no pedimos limosna, sino el cumplimiento de una ley para seguir trabajando, para seguir produciendo para el país y el mundo que tanto lo necesitan".

Constatarán los daños en parrales

SAN RAFAEL. — El Seguro Agrícola de la Provincia, constatará los daños surtidos por la caída de parrales, como consecuencia de la última nevada.

Los productores afectados, de San Rafael y de General Alvear, podrán, desde hoy, efectuar las respectivas denuncias en las delegaciones de esos departamentos, a fin de que funcionarios del Seguro Agrícola procedan a efectuar la correspondiente constatación.

Educacionales

Casa del Maestro. SAN RAFAEL. — La comisión directiva, comisión de fiestas y de cultura de la filial han sido citadas a la reunión que se realizará hoy, a las 18, con la finalidad de estructurar los actos del Día del Maestro.

Horas de Cátedra. SAN RAFAEL. — La Escuela Técnica Agraria "Pascual Iaccarini" ofrecerá el miércoles a las 10 los siguientes remplazos: de E.R.S.A., dos horas en 2º año 1ra. división; dos horas en 2º año 2da. división; dos horas en 2º año 4ta. división y dos horas en 3º año, 1ra. división; dos horas de Psicología en 4to. año 3ra. división y dos horas de Psicología en 6º año, 2da. división.

Escuela Nacional Normal Superior. — Ha reiterado a los interesados que el 29 vence indefectiblemente la inscripción para internatos y suplentes, para optar a cargos durante el año 1976. Las inscripciones se reciben en secretaría de 9 a 11.

Educación física. SAN RAFAEL. — El personal directivo y los maestros de Educación Física se reunirán mañana, a las 17, en la sede de la Regional Sur, citados por el inspector técnico de la especialidad.

En General Alvear se reunirán pasado mañana, a las 11, en la escuela "Carlos María de Alvear".

Dios y la literatura

SAN RAFAEL. — Organizado por I.D.E.A. (Integración Literaria Cultural) y con el auspicio de la Dirección Municipal de Cultura, se desarrollará entre el 22 y el 24 y del 29 al 31, un cursillo denominado "Literatura y búsqueda de Dios".

El cursillo tratará los siguientes temas: "La creación literaria como hierofanía", "Introducción a la hermenéutica simbólica", "Esbozo de un método integral para el estudio de la obra literaria", Estudio de la Escritura de Dios", de Jorge L. Borges; estudio de "Casa Tomada", de Cortazar, y finalmente se hará una mesa redonda. Las conferencias estarán a cargo de la profesora y escritora, señora Lidia Aronne de Amestoy, quien fue profesora de la U.N.C. y es autora de importantes trabajos. Las inscripciones se reciben de 10 a 13, en la Dirección de Cultura.

CRONICA POLICIAL

Dos patrullas parten en busca de andinistas

Operarán en zona de Vallecitos

Para las 4,30 de hoy estaba prevista la partida de 2 patrullas de rescate hacia la zona de Vallecitos con motivo de la falta de noticias de dos andinistas. Las expediciones estarán a cargo de oficiales de la Policía de Mendoza y operarán en el Cordón Lomas Amarillas, cerro Franke e inmediaciones. Los montañistas buscados son el médico Pastor Leopoldo Páez y Norberto Boggio, del Club Mendoza de Regatas, quienes integraban una comisión junto a Daniel Palacios que partió de Mendoza el viernes último y que se separó, por causas aún no establecidas, en las últimas horas del sábado o en la mañana del domingo.

Una de las patrullas será conducida por el oficial subayudante Luis Alberto Parra y la otra por el inspector Ignacio Edgardo Medina, del equipo de andinistas de la Policía de Mendoza, y las integrarán miembros del Club Andinista Mendoza y Club Mendoza de Regatas.

Búsqueda infructuosa

De acuerdo a informaciones suministradas a un redactor de LOS ANDES, los tres jovenes habrían perdido conctacto luego de vencer la cumbre del Frenke y ante la prolongada ausencia del doctor Páez y de Boggio, el joven Palacios emprendió el regreso a Mendoza en busca de auxilio.

En forma inmediata el subjefe de Policía, comisario general Ramón Armando Arrieta Cortez, dispuso el envío de una comisión al mando de Luis Alberto Parra y formada por Daniel Palacios, Miguel Piccolo y Jorge Vega, quienes rastrearon la zona hasta una altura de 3.800 metros los días domingo, lunes y martes hasta las 19, con resultados negativos. Se añadió que una tormenta de nieve les impedía ver más allá de 15 metros, motivo por el cual suspendieron la misión para que Parra volviera a pedir refuerzos y material de altura. En la zona quedaron Vega y Piccolo, quienes cuentan con equipo y víveres suficientes para superar la tormenta, de acuerdo a lo informado por el Deartamento de Relaciones Policiales.

Por otro lado, el subjefe de Policía sobrevolaría hoy la zona —si el buen tiemp lo permite— en un helicóptero de la Dirección Provincial de Aeronáutica.

En torno de este caso se mencionaron dos posibilidades: o bien los dos andinistas esperan en sus carpas hasta que pase la tormenta o bien sufrieron un accidente, motivo por el cual se ha puesto en marcha este operativo que será supervisado por el propio comisario general Arrieta.

Al Aconcagua

El martes último partieron hacia Puente del Inca los esposos Michael Franz Feil, estudiante, de 26 años, y Hedwig Dorothea Feil, de 25, estudiante. Tienen la intención de ascender el Aconcagua en pleno invierno, por la ruta normal.

Los andinistas presentaron algunos antecedentes de montaña: tienen ascensiones de cerros desde 4.300 a 6.300 metros, entre ellos el Chimborazo y el Huayna Potosí.

Aprehendieron a un ladrón en Guaymallén

Efectivos de la seccional 25ª de San José, en Guaymallén, lograron arrestar a un individuo que cometió robos por valor de 65 mil pesos en un taller mecánico propiedad del señor Hugo Teodoro Labiano, residente en Castelli 707, de Dorrego.

El detenido es Domingo Francisco Rodríguez Soria, con vivienda en Ropolo sin número, de Buena Nueva, Guaymallín, quien vendió el material sustraido —mechas, limas, instrumentos rectificadores, etc.— a una persona domiciliada en Godoy Cruz.

Añade el informe de la policía que todas las herramientas fueron secuestradas y que el imputado quedó a disposición del juez de instrucción de turno.

Suspendieron un juicio oral en San Martín

Fue suspendido hasta el martes de la semana próxima el juicio oral que se lleva a cabo en la Cámara del Crimen de la Tercera Circunscripción Judicial con asiento en San Martín por el homicidio de Susana Cappadona, hecho ocurrido el 30 de julio de 1974. La imputada es Ana Felicetti, quien ayer debía sostener un careo con su ex novio, Juan Carlos Olguín.

Varios testigos habían sido citados a partir de las 8 para declarar luego del careo, pero a las 9.40 se les comunicó la suspensión del debate por enfermedad de uno de los miembros del Tribunal, el doctor Gerardo Cornejo.

Asaltaron a un hombre y le robaron $ 20.000

En el destacamento policial de Jocolí, en Lavalle, se presentó el señor Liberato Burgoa, argentino, de 57 años, con domicilio transitorio en finca Manrique de la mencionada localidad, para denunciar un robo en su perjuicio por valor de 20.000 pesos.

De acuerdo a la información de la policía, tres desconocidos asaltaron a Burgoa y luego de golpearlo le sustrajeron el dinero.

Choque de vehículos oficiales

Un vehículo policial y una camioneta del Ministerio de Bienestar Social chocaron anoche en la intersección de la avenida José Vicente Zapata y calle Salta, de ciudad, dejando el saldo de 3 personas heridas, una de ellas hospitalizada.

La colisión se produjo entre el Dodge, adscripto a la Jefatura Central de Policía, a cargo del agente Juan Carlos Leal y la camioneta del Ministerio de Bienestar Social, interno 304, dirigida por el empleado Martínen Zapata. El automóvil se desplazaba por la avenida en dirección al Este y viajaba en él, como acompañante, el oficial inspector Alejo Aramayo, perteneciente a jefatura. El otro rodado circulaba por calle Salta hacia el Norte. El encontronazo tuvo lugar en una esquina con semáforo.

Luego del choque entre los dos automotores, el auto policial embistió aunque sin violencia a un Ford Falcon, aparentemente detenido a la espera de la oportunidad de paso que debía otorgarle la luz verde del semáforo a su conductor. También aquella unidad golpeó levemente contra un trolebús.

Dispuesto el operativo de auxilio, fueron enviados a centros asistenciales los dos ocupantes del Dodge y el conductor de la camioneta. Los primeros sólo sufrieron lesiones leves y se retiraron a sus domicilios tras ser asistidos. En cambio, el señor Zapata, víctima de traumatismos de cráneo y en el hemitórax izquierdo, fue internado en el hospital El Carmen. Personal de la Comisaría 2ª Capital se hizo cargo de la instruccion sumarial.

Serio incidente se produjo en San Rafael

Agresiones y daños en un estadio

SAN RAFAEL. — Se registró un grave incidente en el encuentro de fútbol de primera B, realizado el domingo entre Constitución y Las Malvinas, en momentos en que finalizaba ese encuentro.

A raíz de esos hechos la policía instruye un sumario por desacato y atentado a la autoridad y se realizan las investigaciones para dar con quienes apedrearon al árbitro, a los linesman y a los representantes del orden.

Trascendió que parciales de Las Malvinas habrían sacado en forma agresiva del campo de juego al árbitro Oscar Alga y a los linesman Juan Arregui y Alberto González, quienes debieron buscar refugio en los camarines bajo la protección de los representantes del orden del distrito Malvinas, circunstancia esta en que una patota de unos 30 exaltados los agredieron de palabra y arrojándoles piedras. Siguió el avance del grupo hasta los camarines donde repitieron el ataque circunstancia en que rompieron los vidrios y lograron penetrar algunos hasta el interior. Ante el peligro que entrañaba el ataque, el linesman González, sacó un arma de fuego calibre 22 para intimidar a sus atacantes, circunstancia en que los agentes del orden intervinieron con decisión y se incautaron del arma, comprobando que estaba descargada. En esos momentos se escucharon disparos de armas de fuego en el exterior del camarín donde había un grupo de exaltados.

En esa emergencia el personal policial dio protección al árbitro y a los linesman que fueron acompañados hasta el destacamento policial y luego, siempre bajo custodia policial, hasta la Liga Sanrafaelina de Fútbol.

En torno de este hecho, la policía se incautó de un arma de fuego, y habría recibido una denuncia del presidente del club Las Malvinas, contra el linesman por sacar un arma de fuego.

En Maipú una criatura murió al ser embestida

Una criatura perdió la vida en forma inmediata al ser arrollada por un camión en una playa de las ripieras de Barrancas, en Maipú, según informó la policía. La pequeña víctima fue identificada como Juan Enrique Cisternas, chileno, de 4 años, con última vivienda en las inmediaciones del trágico accidente.

La información policial añade que el camión, un Chevrolet, era conducido por Ramón Laureano Casado, con vivienda en Renato Della Santa 2013, Godoy Cruz.

El menor estaba jugando debajo del camión, lo que no advirtió Casado. Al hacer andar el vehículo, aplastó al niño, provocándole una fractura de cráneo con pérdida de masa encefálica.

Bahía Blanca: detuvieron a una banda de asesinos

Habían quemado vivo a un taxista

BAHIA BLANCA, 19 (NA). — De modo extraoficial pudo conocerse la identidad de los integrantes de la peligrosa banda que cometió numerosos delitos en esta ciudad, entre ellos la muerte del taxista Miguel Aliotti, quien fue quemado vivo en el interior del baúl de su automóvil.

El grupo está integrado por los hermanos Juan José y Rubén Oscar González, de 24 y 19 años, respectivamente, Pedro Andrés Torres, de 25 años y Víctor Alberto Franco, de 27, todos ellos argentinos y domiciliados en Villa Rosario, un barrio de la periferia bahiense.

De acuerdo a lo informado por una fuente policial, los malhechores confesaron que asaltaron al infortunado taxista con el objeto de contar con un automóvil para ser luego utilizado en el asalto de parejas.

Fue así, que tras sorprender a Aliotti y obligarlo a introducirse en el baúl del coche, asaltaron a dos parejas, una de ellas en el parque de Mayo y la otra en el parque Independencia.

Posteriormente, y ante el temor de que el taxista los reconociera, Franco propuso eliminarlo, para lo cual trasladaron el vehículo hasta la inserseción de Fragata Sarmiento e Indiana, donde lo incendiaron con el combustible que llevaba en el tanque, proporcionando horrible muerte al conductor, que permanecía consciente en su encierro.

Buenas Noticias

¿Quiere conseguirají, pimienta, pimentón, cacao o muy buen precio? - Vaya a: TORRAICO - A. CALLE 42. DORREGO.
Y de paso, pruébese un café GRATIS
10|8|F|81608 24|8|A

COMPRAMOS ORO
Balanza Electrónica a la vista.
Absoluta Reserva
Ciceri y Ruffa
SAN MARTIN Y NECOCHEA

CONVOCATORIA

RAYEN CURA Sociedad Anónima, Industrial y Comercial

Convoca a los señores Accionistas a la ASAMBLEA ORDINARIA a realizarse el día 30 de Agosto de 1975, a las 11 horas, en la sede social, sita en Carril Nacional 6070, Rodeo de la Cruz, Mendoza, para tratar el siguiente:

ORDEN DEL DIA

1º) Designación de dos Accionistas para que firmen el acta juntamente con el Presidente.
2º) Aprobación del Revaluo Contable Decreto Ley 19.742/72 al 30 de Abril de 1975 y destino del mismo.
3º) Consideración de la documentación conforme a lo dispuesto por el artículo 234, inc. 1º del Decreto Ley 19.550/72, correspondiente al Balance cerrado el 30 de Abril de 1975.
4º) Remuneración de los Directores y Síndicos de acuerdo a lo establecido en el artículo 261 del Decreto Ley 19.550/72.
5º) Distribución de utilidades.
6º) Aumento de capital.
7º) Elección de Directores y autoridades de conformidad al artículo 12 de los Estatutos Sociales.
8º) Elección del órgano de fiscalización de acuerdo al artículo 17 de los Estatuto Sociales.

EL DIRECTORIO

Nota: Para asistir a la Asamblea, las acciones deben ser depositadas en Rayen Curá S.A.I.C., con no menos de tres días hábiles de anticipación al de la fecha fijada.
20|8|F|85108 26|8|A

L.I.M.C.E.C.
LIGA MENDOCINA DE LUCHA CONTRA EL CANCER
El Cáncer es curable, consulte a tiempo
INSTITUTO DE ONCOLOGIA
MONTECASEROS 1020, Cdad. Tel. 44591

ZANETTINI LO DESAFIA..!
(a comprar con sensatez)
... su FIAT 600, 125, 128 o el que usted necesite. Porque FIAT es bajo consumo con máximo rendimiento, es mantenimiento con mayor economía, valor de reventa constante. Además, ... es lindo y está fabricado y vendido con sensatez.
R.E. ZANETTINI Ltda. S.A.
Comercial, Industrial, Financiera, Agropecuaria
Av. COLON 324 - MENDOZA
en el salón de ventas, están los 'sensatos' nuestros VENDEDORES y su FIAT.

Educación artística

Escuela de Arte Escénico "Blanca de la Vega". — La filial K, con sede en Biritos 501, Godoy Cruz, ha informado que las clases de declamación de los sábados darán comienzo a las 14 horas. Para mayores detalles llamar al teléfono 222553.

FOTOS
CARNETS
FOTO LUX
ENTREGA EN 1 MINUTO
San Martín 1658, frente a San Luis
3|8|F|80113|31|8|A

"La Raulito" estrenará en la fecha el Lavalle

"La Raulito" estrenará hoy el Lavalle. La protagonista es Marilina Ross; la secundan Duilio Marzio, María Vaner, Luis Politti, Fernanda Mistral, Jorge Martínez, Virginia Lago, Ana María Picchio, Adriana Aizemberg, Anita Larronde, Juanita Lara, Mario Luciani, Zulema Katz, Mónica Escudero, Irene Morack y Nelly Tesolin.

El director es Lautaro Murúa, quien contó con libro cinematográfico de José Paolantonio, sobre una idea original de Juan Carlos Gené y Martha Mercader. Se rodó en Eastmancolor con fotografía de Miguel Rodríguez y música de Roberto Lar.

Luis Politti, mendocino, en una escena.

Es una historia de soledad y desamparo. La Raulito es uno de esos tantos seres marginados que deambulan por las calles de una gran ciudad y el film se inicia en una de sus tantas fugas del instituto penal donde está detenida. Ella se viste como varón "porque para el hombre todo es más fácil". Se vincula con "Medio Pollo", un chiquilín que como ella se hizo en la calle. Juntos disfrutan de pocos ratos de libertad. Pronto es nuevamente detenida. En el instituto donde es internada se reencuentra con el doctor Arias, único ser que le ha brindado un poco de calor humano.

Pero éste no puede impedir el traslado de La Raulito a la cárcel. Ella que "quiere ser libre como los pájaros", vuelve a escapar con Medio Pollo que quiere ir al mar. Toman un tren y viajan a la playa. Pero allí la felicidad compartida durará poco.

Función de cine en el Independencia

La Dirección de Acción Cultural de la Provincia ofrecerá hoy, desde las 21, en la sala del teatro Independencia, una función de cine dentro de su ciclo de espectáculos "Sol y nieve". Se podrán ver los filmes "Enséñame a vivir", con Natalie Wood y Rober Wagner y "El caso Mattei", con Gian María Volonté.

El precio de la entrada ha sido fijado en siete pesos.

Cóndor: "Un árbol de hojas rosas", en tercera semana

"Un árbol de hojas rosas" entra en la fecha en tercera semana de proyección en el Cóndor. Es una realización de Armando Mannuzzi, cuyos principales intérpretes son Renato Cestie, John Richardson, Carmen Scarpitta, Isabella Savona, Angela Goodwin, Leopoldo Trieste, Marisa Merlini, Rina Morelli y la niña Fausta Avelli.

Marco, de 12 años, vive con sus padres y su hermanita Mónica en una cómoda casa. El sensitivo muchachito presiente que las cosas no andan bien entre sus padres. Cuando visita a su papá, un arquitecto, descubre en la obra excesiva intimidad con la bella secretaria.

Le molestan también las continuas visitas de Enrico, un amigo de la familia, a su madre. Marco se distrae con sus amigos pero le preocupa el cambio de las relaciones entre sus padres. La visita de la abuela paterna trae distracción y ternura, pero muy pronto Marco se entera que sus padres han decidido separarse definitivamente.

Dos de los intérpretes principales.

Su comportamiento se hace extraño y hostil, por lo cual sus padres resuelven ponerlo pupilo en un colegio de religiosos. La noche anterior a su ingreso en la escuela, Marco huye del hogar, pensando ir en busca de su abuela al campo.

Su pequeña hermanita lo sigue pero como llueve torrencialmente, Marco la envía de regreso a su casa. Prosigue solo su camino, a dedo, y un automovilista despreocupado lo atropella. El niño herido se arrastra hasta un árbol en el que cree reconocer "el árbol de hojas rosas" de un cuento que solía contarle su abuela. En ese mismo momento, en su casa, el padre lee la carta que Marco le dejó al huir.

Se rodó en Technicolor con música de Franco Micalizzi y fotografía de Angelo Lotti. El argumento pertenece a Claudio Masenza y Antonio Troisio.

Escuela de Artes: proyectan hoy diapositivas

Esta tarde, a partir de las 19.30, serán proyectadas en la Escuela Superior de Artes de la U.N.C., las diapositivas color que integran la Selección Anual 1974 del Foto Club Buenos Aires.

La exhibición, al igual que la muestra de fotografías monocromas expuestas en el hall de entrada, corresponden a las mejores obras presentadas el año pasado en los concursos del fotoclub capitalino.

La muestra ha sido organizada por la cátedra de fotografía del Departamento de Artes Plásticas de la Escuela Superior, con el auspicio del Foto Club Artes, en adhesión a los festejos del 36º aniversario de la casa de altos estudios.

El público tendrá libre acceso a la proyección y los interesados en visitar la muestra en monocromo pueden concurrir de lunes a viernes de 9 a 13 y de 15 a 19.

OFERTA
POLLOS
EVISCERADOS - RECIEN FAENADOS
$ 22,90 el K.
AVICOLA PELLEGRINI
Pellegrini 1390 - G. Cruz
20|8|F|85010|20|8

George Segal y Virna Lissi en "Cierta clase de ternura"

"Cierta clase de ternura" estrenará en la fecha el América. Dirigió Franco Brusati con argumento propio y con George Segal y Virna Lisi, en los roles estelares, acompañados por Paola Pitagora y Lila Kedrova.

Segal encarna a un joven médico de promisorias virtudes profesionales, cuya carrera sufre inesperadas alternativas por su romance con una muchacha que aparentemente concuerda con él en su carácter (Virna Lisi).

La pareja protagónica

Pero ella, no obstante su honestidad, o quizá debido a esa cualidad, se evade constantemente de la realidad. Además, le resulta imposible decir que no a las aventuras románticas, pero en cambio considera al matrimonio como una prisión. Esta diferencia de opiniones provoca situaciones cómicas que culminan en una polémica entre ambos, nada menos que en el altar donde van a casarse.

La inusual ceremonia nupcial es hacia el final del film, que no conviene revelar.

Complementa "Las desventuras de Alfredo".

Charles Bronson

Avenida: "El vuelo de la flecha", hoy

El Avenida proyectará a partir de hoy "El vuelo de la flecha", película protagonizada por Charles Bronson.

Se trata de una realización de Samuel Fuller, encuadrada dentro de lo que se llama film de aventuras, filmada en technicolor. Acompañan a Bronson, Rod Steiger, Brian Keith y Sarita Montiel.

En calidad de complemento se ofrecerá un film documental. Se trata de "Animales maravillosos", rodado en colores y apto para todo público.

El precio de las entradas de los cines

Los empresarios de Mendoza han acordado mantener para las salas de estreno el precio de dos mil quinientos pesos moneda nacional para mayores y de mil trescientos para menores.

En los días de rebaja, lunes y martes de cada semana, se cobrará mil trescientos a mayores y quinientos a menores.

De este modo, los cinematografistas locales ofrecen al público un precio reducido para los espectáculos, ya que los organismos competentes en el orden nacional autorizaron el pago de tres mil cuatrocientos pesos moneda nacional.

"La fuga increíble" se ofrecerá en dos salas

"La fuga increíble" se estrenará hoy simultáneamente en los cines Roxy y Center. Se trata de un film policial de aventuras dirigido por Tom Gries con fotografía en Panavisión y colores de Lucien Ballard y música de Jerry Goldsmith.

Harris Wagner (John Huston), tras una pelea con su nieto, Jay Wagner (Robert Duvall), contrata a Cabe (Paul Mantee) un norteamericano misterioso residente en México para que "encuadre" a Jay en un asesinato que no ha cometido. Jay, que ha vivido en México con su esposa Ann (Jill Ireland), recibe una sentencia de 28 años. Ann no hace caso a Jay, quien le avisa de no confiar para nada en su abuelo; desconociendo el papel que ha jugado en el caso, Ann acepta la ayuda de su abuelo y accede a tenerlo informado de sus planes.

Jill Ireland

Sus esfuerzos, empero, se ven frustrados por las autoridades carcelarias. Ann conoce a Nick Colton (Charles Bronson), un piloto agrícola de Texas que conoce México muy bien. Atraído por el dinero y por Ann, Nick accede —contra la opinión de su socio Hawk (Randy Quaid)— a aterrizar su avioneta en el camino en que Jay trabaja con los presos. Forzado a despegar bajo incesante tiroteo, Nick sospecha que ha caído en una celada. El final no conviene revelarlo.

RESUELVA SUS PROBLEMAS
PROFESOR NERIZ RUIZ
GRAFOLOGO
QUIROLOGO
POR POCOS DIAS
"RITZ HOTEL" - PERU esq. RIVADAVIA
RESERVE TURNO: Tels.: 248506 - 248538
20|8|F|85103|28|8|A

LAS SIETE MARAVILLAS DEL MUNDO
TECHNICOLOR
APTA PARA TODO PUBLICO
Un viaje fabuloso alrededor de todo el planeta conociendo y admirando un sinnúmero de maravillas, entre otras: Pirámides y Esfinge en Egipto - Partenón en Atenas - Volcán Fujiyama en Tokio - Escuela de Elefantes en el Congo - Taj-Mahal en India y...
CATARATAS DEL IGUAZU (Misiones - Argentina)
ESTATUA DE LA LIBERTAD (Nueva York - EE.UU.)
CRISTO DEL CORCOVADO (Río de Janeiro - Brasil)
TORRE INCLINADA (Pisa - Italia)
COMPLEMENTA:
Las diabluras de 14 hermanitos que enloquecieron a toda una ciudad!
LOS 14
con JACK WILD ("Melody") - capitaneando a los 14
EASTMANCOLOR
HOY Cine SELECTRO

HOY
SENSACIONAL ESTRENO
SIMULTANEAMENTE
ROXY | CENTER
CONT. DE 14 A 24
Sentenciado a 28 años por un crimen que nunca cometió. Sólo dos cosas podían ayudarle a escapar. Toneladas de plata y Charles Bronson.
CHARLES BRONSON
"LA FUGA INCREIBLE"
ROBERT DUVALL · JILL IRELAND
PROHIBIDA MENORES 14 AÑOS
COLUMBIA - CENTRO FILM

ABRÁZAME FUERTE PAPÁ... NO ME DEJES SOLO

un árbol de hojas rosas...
PROHIBIDA MENORES 14 AÑOS
con la revelación del año
RENATO CESTIE
TECHNICOLOR
3ra. SEMANA
CINE TEATRO CONDOR
DIST. ZONDA

"UN TOQUE DE MAGIA Y DE LOCURA... film delicioso, poético y mágico". CLARIN
"Comedia de fino humor. George Segal y Virna Lisi se divierten y terminan por darle un último "toque de distinción". LA NACION
Cierta Clase de Ternura*
George Segal Virna Lisi
La comedia más distinguida del año!
Música de RIZ ORTOLANI / Un film de FRANCO BRUSATI
TECHNICOLOR
PROHIBIDA PARA MENORES DE 18 AÑOS
ADEMAS, OTRO ESTRENO
Disparates que matan... de risa!
Alto, rubio, enamorado... siempre el mismo atolondrado!
Las Desventuras de Alfredo
Dirección Pierre Richard
Pierre Richard - Anny Duperey - Yves Robert
EASTMANCOLOR
HOY Sensacional ESTRENO GRAN CINE América

5ª SEMANA VEALA!
CINEMA
CONT. DE 14 A 24
APTA PARA TODO PUBLICO
HABLADA EN CASTELLANO
Petete y Trapito
UN FILM DE GARCIA FERRE EASTMANCOLOR
COMPLEMENTA
Anteojito y Antifaz
MIL INTENTOS Y UN INVENTO
CENTRO FILM TECNICOLOR
TRAIGA SUS NIÑOS AL CINE

DESDE HOY
LUXOR
CONT. DE 14 A 24
APTA PARA TODO PUBLICO
ESPECTACULAR PROGRAMA
CHARLTON HESTON
KAREN BLACK
GEORGE KENNEDY
TECHNICOLOR
AEROPUERTO 1975
Henry Fonda · Terence Hill
Ahora mi Nombre es "Nadie"
TECNICOLOR
TRAIGA SUS NIÑOS AL CINE

2ª SEMANA EXCLUSIVAMENTE
GRAN EXITO!
PREMIER
CONT. DE 14 A 24
DIABOLICO ATAQUE A LA INTIMIDAD!
Gene Hackman...
La Conversación
PROHIBIDA MENORES DE 18 AÑOS
Francis Ford Coppola
TECNICOLOR
SENSACIONAL PROGRAMA DOBLE!
Aterradora visión de un mundo extraño y violento
WARREN BEATTY
ASESINOS S. A.
TECNICOLOR

Para seguir viendo cine con toda su familia...
PALITO Ortega
ORIGINAL! DIVERTIDA! DISLOCANTE!
en
NO HAY QUE AFLOJARLE A LA VIDA
Dirección ENRIQUE CARRERAS
2ª SEMANA
ARGENTINA SONO FILM
Javier Portales
Ricardo Morán
Sánchez
Muñoz
Y JUAN ALI...
EN PROGRAMA:
"MINGUITO TINGUITELA PAPA"
Cine GRAN REX

EL VUELO DE LA FLECHA
charles bronson
ROD STEIGER BRIAN KEITH
SARITA MONTIEL
Además: ANIMALES MARAVILLOSOS
Cine Teatro AVENIDA

Quién era ese hombre? Un patriota? Un bandido?... ...pero su coraje salvó a un pueblo!!!
ANTHONY QUINN viviendo el papel más dramático de su carrera!
ADEMAS
Estación Polar Zebra
Anthony Quinn
METROCOLOR en 70 mm.
Los Cañones de San Sebastian
(GUNS FOR SAN SEBASTIAN)
TEATRO City

CINES Y TEATROS

CENTRO

AMERICA - Hoy de 14 a 24 hs. "CIERTA CLASE DE TERNURA" y "LAS DESVENTURAS DE ALFREDO".

AVENIDA - Hoy de 14.30 a 24 hs. "EL VUELO DE LA FLECHA" y "ANIMALES MARAVILLOSOS".

CENTER - Hoy de 14 a 24 hs. "LA FUGA INCREIBLE" y "POZO DE ODIO".

CITY - Hoy de 14.30 a 24 hs. "LOS CAÑONES DE SAN SEBASTIAN" y "ESTACION POLAR ZEBRA".

CINEMA - Hoy de 14 a 24 hs. "PETETE Y TRAPITO" y "MIL INTENTOS Y UN INVENTO".

CONDOR - Hoy de 14 a 24 hs. "UN ARBOL DE HOJAS ROSAS" "LA OTRA CARA DEL PADRINO".

LAVALLE - Hoy de 14.15 a 24 hs. "LA RAULITO" y "QUEBRACHO".

LUXOR - Hoy de 13.30 a 24 hs. "AEROPUERTO 1975" y "AHORA MI NOMBRE ES NADIE".

OPERA - Hoy de 14.30 a 24 hs. "DIFUNTA CORREA" y "LA SUPER, SUPER AVENTURA".

PREMIER - Hoy de 14 a 24 hs. "LA CONVERSACION" y "ASESINOS S.A.".

GRAN REX - Hoy Cont. de 14 a 24 hs. "NO HAY QUE AFLOJARLE A LA VIDA" y "MINGUITO TINGUITELA, PAPA".

ROXY - Hoy de 14 a 24 hs. "LA FUGA INCREIBLE" y "PERDIDO EN EL DESIERTO".

SELECTRO - Hoy 21 hs. Noticiero Panamericano y "LOS 14" y "LAS SIETE MARAVILLAS DEL MUNDO".

AUTOCINE BROADWAY - Hoy 21 hs. "Primavara en otoño" y "Un hombre de suerte".

EL CERRO CINE AUTO EL CHALLAO - Hoy 21 hs. "Cinco locos de fiesta" y "Los cuatro del Avemaría".

GRAN AUTOCINE MENDOZA - Hoy 21 hs. "La explosión" y "Crimen en las granjas quemadas".

TEATROS

INTRVENCION FEDERAL - Ministerio de Cultura y Educación - Subsecretaría de Cultura - Dirección de Acción Cultural. Teatro Independencia. Hoy 21 hs. "El caso Mattei" y "Enséñame a vivir".

GODOY CRUZ

SPORTSMAN - Hoy 21 hs. "Femina la mujer" y "Libertad y miedo".

PALMIRA

COLON - Hoy a las 21 hs. "Un mundo de amor" y "Operación Rosa, Rosa".

SAN MARTIN

CERVANTES - Hoy 21 hs. "Conserje en condominio" y otro gran estreno.

MAYO - Hoy 21 hs. "Junto son dinamita" y "La última caza".

MONUMENTAL - Hoy 21 hs. "La virilidad" y "Hagamos el amor en serio".

RIVADAVIA

DUCAL - Hoy 21.15 hs. "Juggernaut", complemento otro extreno.

SAN RAFAEL

IDEAL - Hoy de 14 a 24 hs. "Primera plana" y "Rescate por un muerto".

café KEDÉM
El café de los buenos días!
PIDALO TAMBIEN EN EL ALMACEN DE SU BARRIO

Notas Sociales

En memoria de la señora Rosa Correa de Calle y del señor Guillermo Calle

En la parroquia Asunción de la Virgen, de Dorrego, se oficiará una misa hoy, a las 19, en sufragio de las almas de la señora Rosa Correa de Calle, ex directora de LOS ANDES y "El Andino", y del señor Guillermo Calle, que fue secretario de la dirección y de cuyo fallecimiento se cumple el primer aniversario.

Casamientos

Hoy, a las 22, se bendecirá en la parroquia de San Agustín, el casamiento de la señorita Mónica Elizabeth Catracchia Giolando y el señor Francisco Javier Casale Silva. Serán padrinos por la novia, el señor Francisco Catracchia y su señora María Giolando y por el novio, el señor Pedro Alberto Casale Demont y su señora Elena Silva, y testigos, el señor Julio Hermida y su señora Gloria Assina Arnone. Por la mañana certificarán el acto civil la señora Marta Teresa Mayor de Catracchia y el doctor Pedro Calzolari Rico.

—Quedó consagrado en la parroquia de San Agustín, el matrimonio de la señorita María Eva Díaz Guzmán y el señor Eduardo José Romano. Fueron padrinos por la novia, el doctor Raúl Suárez Boulin y su señora Ana Díaz Guzmán y por el novio, el señor Edmundo Romano y su señora Amparo Eraso.

—El casamiento civil de la señorita Ruth Mabel Saffe Romero y el doctor Fernando Enrique Cuartara Tristán se cumplirá hoy. Oficiarán de testigos la señorita Marta Susana Cascallana y el doctor Eduardo Valentín Ugarte Moreno. El padre Oscar Moreno bendecirá la boda mañana, a las 21, en la capilla del Colegio María Auxiliadora.

—**BUENOS AIRES**, 19. - Será bendecido pasado mañana, a las 20.30, en la capilla San Roque, de la basílica de San Francisco, el casamiento de la señorita María Alejandrina Torres Verdaguer y el señor Félix Bunge Villanueva, ceremonia de la que serán padrinos por la novia, el señor Mario Luis Torres Bermejo y su señora María Elena Verdaguer Arriaga, y por el novio, el señor Federico Augusto Bunge y su señora Silvia Villanueva Videla. El oficio religioso estará a cargo del diácono Ramiro Sáenz Arroyo.

Compromiso

En el transcurso de una misa que se ofició en la parroquia de Nuestra Señora del Líbano, se formalizó el compromiso de la señorita Adriana Iperique Quiroga y el señor Daniel Gómez Conesa.

Demostración

En atención del señor Jorge Filippini Cremaschi y de su señora Ivonne Villarreal, el comandante principal Carlos G. Contrera y su señora Herminia Santana les ofrecieron una comida.

Reuniones

El señor Mario Aliquo y su señora María Inés Rossi recibieron en su residencia a las amistades de sus hijos Mariela Lourdes y Mario Leonardo, quienes festejaron sus cumpleaños.

—La comisión directiva de la Asociación de Nuestra Señora del Rosario de Pompeya se reunirá hoy, a las 17, en la casa de la señora Rosa Alina Palencia de Guevara (Espejo 65. 5º piso. departamento F).

—Mañana, a las 16, en su sede de Galería Tonsa, hará su reunión reglamentaria la Comisión Católica Argentina (Regional Mendoza) para la Campaña Mundial contra el Hambre, Acción Pro Desarrollo.

—La Conferencia Vicentina El Tránsito, que preside la señora Beatriz Mayorga Galigniana de Alvarez, se reunirá hoy, a las 16.15, en el Hogar de Ancianos San Vicente de Paul.

Damas de Y.P.F.

En el salón de actos de Y.P.F. tendrá lugar mañana, a las 16, el té mensual de beneficencia que organiza la comisión de damas de esta institución. Presidirá la reunión la señora Alicia Insúa de Carra y las tarjetas pueden solicitarse por los teléfonos 220327 y 224135.

Misa impetratoria

Para rogar por la felicidad de la señorita María del Socorro Castro Baeza y del doctor Horacio Jorge Dalera, la señora Carmen Usandivaras de Calle mandará rezar una misa el 26 del corriente, a las 10, en la basílica de San Francisco.

Enfermos

Se encuentra mejor la señora Susana Monfarrel de Larrea.

—Fue operado con resultado satisfactorio el señor Américo Omar Domínguez.

Viajeros

A Buenos Aires el señor Federico Augusto Bunge, su señora Silvia Villanueva Videla y sus hijos Alejandra, María Inés, María Margarita y Félix, la señora Felicitas Lencinas de Villanueva y las señoritas María Ofelia y María Eugenia Verdaguer Correas.

—De Mar del Plata la señora Edith Tristán de Maumené.

—De las provincias del norte la señora Irma Carreño de Rossi y la señorita Argentina Carreño.

—A Tucumán el señor Jorge Rolando Ariet, su señora Beatriz Helena Pro y sus hijos María Verónica y Gustavo.

—A Buenos Aires el señor Federico Baraldo.

Misas y funerales

Se oficiarán misas:

Mañana, a las 11, en la parroquia del Inmaculado Corazón de María, por el alma de la señora Lubina de Miranda, en el segundo aniversario de su fallecimiento.

—Manana, a las 18,30, en la parroquia de Nuestra Señora de la Merced, de Maipú, por el alma de la señora María López de Fernández, al cumplirse un año de su fallecimiento.

—Hoy, a las 20, en la parroquia de Nuestra Señora de la Merced, por el alma del señor Rubén Domingo Guevara.

—Hoy, a las 10, en la capilla María Auxiliadora del templo de San Juan Bosco, por el alma del señor Antonio Héctor Ituarte.

—Hoy, a las 18,30, en la parroquia de Nuestra Señora del Rosario, de Junín, por el alma del señor Francisco Campagnolo.

¡IMPORTANTE!
PROFESOR CIRO QUIROLOGO GRAFOLOGO
Atiende: MARCHIGIANA HOTEL
Patricias Mendocinas 1528/32 - Teléfs. 217518 - 217528
De 9 a 13 y de 15 a 21 horas.
19|8|C|839|20|8

Una historia de amor y heroísmo
que el pueblo convirtió en leyenda.
DIFUNTA CORREA
APTA PARA TODO PUBLICO
EASTMANCOLOR

CONT. DE 14 A 24
Actuación estelar y guión: LUCY CAMPBELL
ALFREDO IGLESIAS · LUIS MEDINA CASTRO · HECTOR PELLEGRINI · IGNACIO QUIROS
JORGE RIVERA LOPEZ · MARTA ROLDAN · JORGE VILLALBA
Dirección: HUGO R. MATTAR · Director de Fotografía: PEDRO MARZIALETTI · Música: MIGUEL LOUBET
ADEMAS UN RECORDADO EXITO
SUPER ACCION! RICARDO BAULEO ("Tiburón") VICTOR BO ("Dallas") JULIO DE GRAZIA
"LA SUPER SUPER AVENTURA"
HOY 4ª SEMANA DE EXITO GRAN CINE OPERA
SIMULTANEAMENTE CON
cine GRAN REX (SAN JUAN) · cine ROMA (V. MERCEDES) · MARCONI (SAN RAFAEL)

Gene Hackman

"La conversación" ha pasado ahora al cine Premier

"La conversación", película de Francis Ford Coppola, se exhibe en segunda semana y desde hoy en el Premier

La historia dramatiza el mundo paranóico y caótico de Harry Caul, catalogado como el mejor experto en espionaje electrónico en la costa occidental de los Estados Unidos.

Harry rechaza la responsabilidad que pueda tener por el hecho de que sus cintas han sido la causa de varios crímenes, hasta que por primera vez en su vida le asalta un sentimiento de responsabilidad al descubrir que la conversación que grabó al perseguir a una joven pareja, pueda ocasionar un aterrador asesinato y se niega a entregar la cinta al siniestro personaje que lo contrató.

Ahora sus competidores lo persiguen a él utilizando sus mismos métodos de disimulo y traición.

Estelariza Gene Hackman y lo secundan John Cazale, Allen Garfield, Frederick Forrest, Cindi Williams y Michael Higgins. Se rodó en Technicolor con guión del propio director.

Recital de viola y guitarra en una sala céntrica

Hoy, a partir de las 21, en el auditorium Galli, la Escuela Superior de Música de la Universidad Nacional de Cuyo, ofrecerá un recital que estará a cargo de Higinio Iurlina, viola, y Gladys Andreozzi de Valentini, guitarra.

El programa preparado es el siguiente: "Sonata" de Telemann; "Sonata concertada" de Paganini; "Sonatina" de Reiter; "Dos preludios" de Chopin; "Interludio" de Vittorio; "Triste, milonga y gato" de Sanmartino; "Bachiana brasilera" de Villa Lobos y "Serenata española" de Glazounow. Con excepción de "Interludio", obra que se ofrecerá con carácter de estreno, las demás piezas musicales han sido transcriptas para los intrumentos respectivos por los profesores Iurlina y Andreozzi de Valentini.

El público tendrá libre acceso a la sala.

"Difunta Correa": cuarta semana en el cine Opera

Lucy Campbell

Hoy entra en cuarta semana de exhibición en el Opera el film "Difunta Correa". Ha sido rodado íntegramente en los escenarios naturales donde transcurrió la vida de los personajes.

Es una producción de Emilio Víctor Ahun S.A.I.C.A., sobre un libro original de Lucy Campbell. Dirigió Hugo Reynaldo Mattar.

El elenco artístico está integrado por Alfredo Iglesias, Luis Medina Castro, Héctor Pellegrini, Ignacio Quirós, Jorge Rivera López, Jorge Villalba, Marta Roldán, Víctor Albarrán, Fausto Procopio, Sergio Poves Campos, Enrique Dupuy y Elvira Graffigna.

Esta película ha sido realizada en Eastmancolor y pantalla panorámica.

"Los cañones de San Sebastián" en el City

Repondrá en la fecha el City "Los cañones de San Sebastián", de Henry Verneuil, cuyo elenco central está compuesto por Anthony Quinn, Anjanette Comer, Charles Bronson, Sam Jaffe y Silvia Pinal.

La acción se ubica en 1750 en Chihuahua, México. Alastray, un hombre que es llamado alternativamente patriota, rebelde y bandido, es perseguido por tropas del ejército. Seriamente herido lo atiende un sacerdote franciscano que rehúsa entregarlo a las autoridades. En castigo, el sacerdote es enviado al remoto pueblo de San Sebastián. Disfraza a Alastray de sacerdote y lo lleva consigo. Cuando llegan a San Sebastián encuentran el pueblo devastado por los indios. El sacerdote muere y deja todas sus pertenencias a Alastray. Creyendo que se trata de un sacerdote , unos bandidos lo torutran y lo dejan muerto.

Kinita, una actractiva muchacha del pueblo, lo libera y Alastray comienza a usar la sotana del sacerdote y ser el guía espiritual del pueblo a quien enseña a construir un dique, asegurando las ricas cosechas del lugar. Vuelve a Chihuahua como sacerdote y allí encuentra a Felicia, una ex amiga suya que es actualmente amante del gobernador.

Anthony Quinn

Con su ayuda consigue que el gobernador prometa ayuda a San Sebastián. Alastray se hace amigo de los indios que protegen el pueblo cuando los bandidos lo atacan.

El Luxor repone "Aeropuerto 75" de Jack Smight

El cine Luxor ofrece hoy la reposición de la película de Jack Smight, "Aeropuerto 1975" con la participación estelar de Charlton Heston, Karen Black, George Kennedey, Gloria Swanson y Helen Reddy, entre otros conocidos artistas.

La película tiene como fondo un aeropuerto internacional donde se desarrolla la tragedia que se produce en un jet, contra cuya cabina se estrella un pequeño avión particular, cuya tripulación muere. Sin más control que el de una valiente azafata, el Boeing 747 parece destinado a llevar hacia la muerte a los aterrorizados pasajeros.

"Aeropuerto 1975" fue producida por William Frye. Don Infalls escribió el guión inspirado por el film "Aeropuerto", versión fílmica de la novela de Arthur Hailey.

El complemento se titula "Ahora mi nombre es nadie".

NOSOTROS TENEMOS LA INIMITABLE PORCELANA VERBANO.
Entonces, usted también puede tenerla.
Venga a admirar la mayor colección y los mejores precios de plaza en nuestros Salones Exposición.
Y conozca, además, el amplio surtido en CRISTALERIA que ofrecemos a su exigente gusto.
Jade
REGALERIA SAN JUAN 1272 TEL. 253946
AMOBLAMIENTO BOULOGNE SUR MER 567 TEL. 241630

Una joya del Cine Argentino
¡INSOLITA, AGRESIVA, APASIONANTE!
La Raulito
Una historia auténtica y conmovedora
Marilina Ross · María Vaner · Ana María Picchio
Duilio Marzio · Luis Politti
Dirección Lautaro Murua
proh. 14 años
HOY ESTRENO NUEVO GRAN CINE LAVALLE

GUIA PROFESIONAL

MEDICOS

ODONTOLOGIA

Dra. DUCI DE CAPURRO
NIÑOS - ADULTOS
Lunes, Miércoles y Viernes. Rivadavia 76 - Pta. Baja. Dto. "F". Tel. 252134 - 291141. 1|6|F 65070|Pte.

Dra. GRACIELA BRODSKY
NIÑOS - ADULTOS
Atención martes, jueves y sábados de 16 a 20. Pedir turno tel. 215108. Espejo 65. 1º H. 1|8|C|932|30|8

PARTERAS

LIDIA M. DE CUARTAS
PARTERA NACIONAL
25 de Mayo 770. Cdad. Tel. 247223. 19|6|F|83061|Pte.

ESTHER C. DE SANANES
Partera nacional. Diariamente de 8 a 20 hs. Solicitar turno. Pedro Palacios 1260 (Ituzaingó) entre Catamarca y Lavalle. Teléfs. 57319 y 251391. 7|4|F|Pte.|D

IRMA YAKEL DE LEGUIZAMON
PARTERA
Av. San Martín 1269 - 3er. Piso. Dpto. A. - Tel. 257536 - Mendoza. F|Ptc.

NELLY DE APIOLAZA FRANCIS GUIRAL
Parteras nacionales. Horario de 17.30 a 21. Rivadavia 980, Godoy Cruz - Teléfono 253445. 3|8|C|646|1|9

CELINA E. M. DE ARNEDO
PARTERA NACIONAL
Catamarca 585, Ciudad. T. 242388. Pedir turno. 29|1|F|99490|Pte.

J. DELIA SANCHEZ GOMEZ
OBSTETRICA NACIONAL
Atiende de 15 a 17 horas, menos sábados. Rivadavia 634. Tel. 241019 6|12|F|Pte.

PEDICUROS

CASA SCHOLL
Pedicuros, Calzados, Plantillas, Medias y Vendas para Várices. Todo para el confort del pie. Pedir turno. Montevideo 27. Mendoza. Tel. 246200. 17|5|F|Pte.|A

PSICOLOGIA

Lic. SUSANA CARRERA de TARRAZO
Lic. NILDA IRENE PEREYRA
JUAN B. JUSTO 125 CIUDAD
TEL. 251966 - MUTUALES
16|8|F|83947|30|8|A

Avisos Clasificados

Compra y Venta de Propiedades
"ABRIL"
Avda. España 1248 - 4º - 57
Teléfono 214316

ATENCION Sindicatos, hoteles, 50.000 m2. s|Acceso Este.

DEPTO.: Monoblock 2 dormitorios $ 300.000 y facilidades.

COSTA ARAUJO: 9 Has., vid., frutales y tractor viñatero.

CORRALITOS: 19 Has. block o fracción p|electrificado, alamos, alfafa, casa.

OPORTUNIDAD: Rastra, sembradora y niveleta, oferta regalo.

SEÑOR propietario necesitamos casas y Dptos. en alquiler. le ofrecemos el máximo de seguridad, consúltenos.
20|8|C|100|20|8

A PROPIETARIO compramos casa, departamento o lote. Godoy y Pelaia. Máxima seriedad Inmobiliaria. Gutiérrez 585. Teléfono 258543 y 251597. 20|7|F|78477|Pte.-S.

A. MOLL Inmobiliaria: Compra casas, departamentos, lotes, fincas, etc. para atender numerosos pedidos de n/gran clientela. Operaciones inmediatas y garantidas. Solicite tasador. - Gutiérrez 567. Mza. Teléf. 214266. 23|F|77647|21|8

A PROPIETARIOS que deseen vender su propiedad, Provivienda asegura, venta rápida y ventajosa, solicite tasador - Perú 1214. Tel. 218277 - 255813. 18|8|C|399|22|8

A 2.00 m2. lote en Chacras de Coria. Contado y facilidades. Inmobiliaria Garibaldi. - Garibaldi 464. Teléfono 243397. 20|8|F|85097|20|8

A $ 600.000, Total $ 200.000 (oportunidad), linda casa desocupada, c|teléfono, 5ª amplio 1|comedor, 3 dormitorios c|placard, garaje, amplia c|comedor c|artefactos y mueble modular - de|servicio, 2 patios, churrasquera. (Recibo automóvil). "Provivienda". Perú 1214. 20|8|C|019|20|8

A PRECIO regalo casa terreno en San Martín 2.000 m2. Contado y facilidades. Inmobiliaria Garibaldi. Garibaldi 464. Tel. 243397. 20|8|F|85098|20|8

A $ 65.000.000 departamento céntrico, 2 ambientes, cocina y baño, superficie 100 m2. Contado y facilidades. Inmobiliaria Garibaldi. Garibaldi 464. Tel. 243397. 20|8|F|85099|20|8

A $ 130.000.000 casa antisísmica en San José, 2 plantas, 4 dormitorios, dependencias, patio, cochera, y jardín. Contado y facilidades. Inmobiliaria Garibaldi. Garibaldi 464. T. 243397. 20|8|F|85100|20|8

A $ 65.000.000 casa nueva antisísmica, en ciudad, 3 dormitorios y dependencias, $ 45.000.000 al contado y saldo a convenir. Inmobiliaria Garibaldi. Garibaldi 464. Tel. 243397. 20|8|F|85205|20|8

A $ 60.000.000 casa de estilo en Ciudad, antisísmica, 2 dormitorios y dependencias. 50 % al contado y saldo a convenir. Inmobiliaria Garibaldi. Garibaldi 464. Tel. 243397. 20|8|F|85206|20|8

A $ 250.000.000 casa 2 plantas en Cdad. consultorio sala, 2 entradas princ|pales, teléfono, garaje, 50 % contado, saldo a convenir, acepto permuta por departamento. Inmobiliaria Garibaldi. Garibaldi 464. Tel. 243397. 20|8|F|85207|20|8

A PROPIETARIO compro urgente casa, departamentito o finquita p|clientes, muy buen contado. Antes de vender consulte c|Oliveri. Tel. 225471 o Alvear 1823, Villa Hipódromo. 18|8|C|424|20|8

A - "PROCON" ofrézcanos su casa, lote, finca o negocio. En nuestros pedidos se puede encontrar su comprador. Consúltenos. Tel. 218312. 18|8|C|71|20|8

A $ 4.000.000 contado, saldo convenir. T|$ 11.000.000 %, reglo lote esquina 150 m2., 100 metros P. de los Andes. Oliveri. Alvear 1823. Villa Hipódromo. 18|8|C|424|20|8

A INTERESADO directo dueño vende chalet pleno centro, tres dormitorios, 3 baños y dependencias. T.: San Martín 586. Godoy Cruz. 19|8|C|690|20|8

A ESTRENAR dueño v|casa en Las Heras, 2 dormitorios y dependencias. T.: San Martín 586. G. Cruz. 19|8|C|689|20|8

A ESTRENAR, 1 planta en 6ª Sección vendemos, l|comedor, c|diario, 3 dormitorios, baño y antebaño, d|servicio, garage, patio, terraza, categoría. Total. m$n. 175.000.000. Facilidades. Permuto por departamento céntrico. Recibo vino. Llaves: Godoy y Pelaia. Gutiérrez 585. Tel. 258543-251597. 19|8|F|84376|21|8

A ESTRENAR, espléndida casa 4 dormitorios, 2 baños, living comedor, escritorio, servicios totales. - Ossola vende, en 5ª Sección. - Tel. 291304. 20|8|T|6107|20|8

A $ 150.000, t|$ 290.000 casa esquina calle Lavalle, Godoy Cruz, salón, garaje, c|comedor, 2 dormitorios, galería cerrada, patio. - "Provivienda". Perú 1214. 20|8|C|19|20|8

A $ 45.000, t|$ 98.000 casa San José (1 cuadra Av. Acceso) estrenar. 1|comedor, cocina c|artefactos - alacenas, placares, 3 dormitorios c|placard, 2 patios, comedor diario. "Provivienda". Perú 1214. 20|8|C|19|20|8

A $ 300.000, t|$ 600.000 amplia casa c|teléfono. Coronel Plaza, Ciudad, 7 ambinetes, amplio patio (oportunidad). "Provivienda". - Perú 1214. 20|8|C|19|20|8

A DUEÑO compro finca en producción 10 - 15 Has., alrededores. Buen contado. Villegas. Teléfonos 260359 y 256391. 19|8|C|003|004|20|8|AD

A METROS de calle San Martín G. Cruz, lote 217 m2. con 11,30 mts. de frente. Fernández R. L. Aguirre 237 - Ciudad. 20|8|C|052|20|8

A ESTRENAR en La Puntilla: hermosa casa 2 plantas: liv|comedor, cocina, toilete, baño, 3 dormitorios, cochera, patio amplio. Contado, banco y facilidades. Inf.: Mengoni. Colón 428. Teléf. 246295. 20/8/F/85200/20/8

A $ 550.000, t|$ 800.000 c|teléfono, chalecito 6ta., Ciudad, 1|comedor amplia c|comedor c|artefactos, 3 dormitorios, garage, patio. "Provivienda". Perú 1214. 20|8|C|19|20|8

A 19 KM. tierras niveladas d|16 a 250 Has., regadío, tractor, $ 630.000 50%, r|coche. Gutiérrez 375. T. 257964. 20|8|C|149|20|8

A ESTRENAR chalet, La Puntilla, 1|comedor, cocina, 3 dormitorios, baño, cochera, jardín. Total $ 140.000.000, facilidades. Estrenar departamento, metros Tucumán y S. Martín. G. Cruz, p|baja, 1|comedor, 2 dormitorios, baño, cocina-comedor, patio. Total $ 55.000.000. "Arenas Propiedades". Colón 484. Tel. 244790. 20|8|F|85211|20|8

A PROPIETARIO compro casa 2 ó 3 dormitorios, o departamento 1 a 3 dormitorios. Lavalle 18 - Tel. 253115. 20|8|C|139|20|8

ATENCION a 50 mts. del Parque, casa - departamento, 2 dormt. y depend. antisísmica, s|nueva. Total $ 120 millones, a permutas. Fernández R. - L. Aguirre 237 - Ciudad. 20|8|C|052|21|8

ATENCION lotes en Avda. de Acceso Sur, frente al cóndor, 10 x 30 metros, total $ 25.000.000. Contado y cuotas de $ 1.050 por mes. Inmobiliaria Garibaldi. Garibaldi 464. Tel. 243397. 20|8|F|85208|20|8

ANTISISMICA, 2 dormitorios, todo servicio, en San José. Contado m$n 30.000.000. Saldo convenir. José Fco. Moreno 1575. 15|8|F|83651|20|8

ANTISISMICA 1 planta, Dorrego, vendemos, l|comedor, c|comedor, 3 dormitorios, garage, patio. T. m$n. 90.000.000. Facilidades. Otra construcción mixta, impecable, Dorrego, l|comedor, 2 dormitorios, cochera. T. m$n. 65.000.000. Facilidades. Godoy y Pelaia. Gutiérrez 585. Tel. 258543-251597. 19|8|F|84368|21|8

APROVECHE, departamento San José, 2 ambientes. Total m$n. 17.000.000. - ½ contado y facilidades. - Emilio Civit 75. C. 20|8|C|123|20|8

ANTISISMICA Trapiche, estrenar, living-comedor, tres dormitorios, baño, cocina, patio, garage, terraza, vende Troglia - San Martín 804 - Godoy Cruz. Tel. 225757 20|8|C|121|21|8

ANTISISMICA centro Palmira. - Vende dueño P|total $ 380.000, con facilidades. Tratar: Teléfono 223005. 20|8|C|109|20|8

¡APURADO vendo permuto! departamento 2 ambientes. Pleno centro. Buen precio. Recibo auto. Lamadrid 336 - Ciudad. Teléfono 243820. 20|8|C|026|22|8

ANTISISMICA Bº San Ignacio, 1 planta, l|comedor, c|comedor, garaje, patio, m$n 65.000.000. Facilidades. Godoy y Pelaia. Teléfonos 258543 y 251597. 20|8|F|85128|20|8

ALREDEDOR San Ignacio, G. Cruz casa antisísmica esquina, vendo. Bragazzi. Paso de los Andes 1880 Godoy Cruz. 20|8|C|934|20|8

ANTISISMICA ciudad, 3 dormitorios, garage, $ 890.000 50%. p| Kolton, Gutiérrez 375. T. 257951. 20|8|C|149|20|8

ATENCION barrio Emp. de Comercio, departamento 2 dorm. y dependencias, muy bonito. Total $ 50.000.000. Cont. y fac., a|permutas. Fernández R. - L. Aguirre 237 - Ciudad. 20|8|C|052|21|8

ANTISISMICA 1 planta oportunidad vendemos, Bº Jardín Luzuriaga, 1|comedor, 4 dormitorios, 2 baños, c|comedor, garaje, patio. T|m$n 70.000.000, grandes facilidades. Godoy & Pelaia. Tel. 258543 - 251597. 20/8/F/85005/21/8

ANTISISMICA 4 dormitorios, dependencias, con un departamento, c|calle Independencia. Total $ 55.000.000. Contado 50%. - José Federico Moreno 1575. 20|8|T|6183|21|8

AHORA vendo urgente lote cerca hospital El Carmen, micro puerta, 260 m2. total contado pesos 8.500.000. Fernández R. L. Aguirre 237 - Ciudad. 20|8|C|052|20|8

ANTISISMICA 6ª Sección, living, cocina y comedor, 3 dormitorios c|placard y patio p|baja e|independiente, $ 30.000.000. Contado y 64 meses sin interés. Lavalle 18. T. 253115. 20|8|C|139|20|8

ANTISISMICA a terminar, Godoy Cruz, 3 dormitorios, living, etc. Contado y facilidades - San Martín 65 - Ciudad. Tel. 292078. - Cicchitti. 20|8|C|128|20|8

Bº TRAPICHE, 3 dormitorios, garage, c|$ 45.000.000; d|bancaria $ 15.000.000; d|particular m$n. 20.000.000 a 3 años, interés. - Ancor Inmobiliaria - Rioja 1356. Tel. 259797. 20|8|C|58|21|8

BERMEJO casa quinta antisísmica 1.130 m2., 2 dormitorios, living c| chimenea, cocina c|mesada, baño completo. (Recibo automotor). Pedro Vargas 595. T. 247693. 20|8|F|85035|20|8

Bº BOMBAL lote 10x30. Recibo finquita alrededores Ciudad. Llaves Pedro Vargas 595, T. 247693. 20|8|F|85034|20|8

COMPRO casa, puede ser mixta o adobe, preferible t|servicios. 50% contado, saldo corto plazo. - Provivienda - Perú 1214 - Tel. 218277 - 255813. 18|8|C|397|22|8

COMPRAMOS urgente fincas. Disponemos buen contado. Córdoba 154. - Tel. 254996. 18|8|F|84152|21|8

COMPRO campo o finca para forestar c|der. agua o surgente c|o|s casa, de 20 a 30 Has. Operación inmediata. Prafase Propiedades. Rufino Ortega 100. Tels.: 245536 - 247199. 18|8|F|84002|21|8

COMPRAMOS urgente casas, departamentos y lotes. Disponemos buen contado. Córdoba 154, Ciudad. Telefono 254996. 18|8|F|84159|22|8

COMPRO finca de 6 Has. en adelante de viña o parral, total o parcialmente cultivada, para profesionales de Bs. Aires. Rápida operación. Zona Maipú, Luján, Junín o Este. Prafase Propiedades. Rufino Ortega 100. Tel 245536 - 247199. 18|8|F|84006|21|8

CASA quinta Maipú, ideal fin de semana, 7.000 metros, viñita, frutales, vendo c|facilidades. Teléf. 241154. 18|8|C|387|20|8

COMPRO casa a particular pago c|taxi Diesel. Diferencia convenir. José Federico Moreno 1575. 19|8|F|84475|20|8

COMPRO departamento o casita nueva, antisísmica, plan banco. Catamarca 373, Mza. 20|8|C|114|21|8

(Más avisos en la Pág. siguiente)

PELADORA DE POLLOS

VENDO - MUY BUEN ESTADO
Ver en horario de tarde:
Stgo. DEL ESTERO 536 - CIUDAD
20|8|C|994|20|8

MADERA PARRAL Y VIÑA

Algarrobo de San Luis. Precios incompetibles. - Cervantes 2379, Godoy Cruz. De 9 a 12 y 15 a 18 horas. 20|8|F|85162|28|8|A

QUEMADORES INDUSTRIALES

PARA CALDERAS Y HORNOS

Enar s.r.l.

Julián Barraquero 66. Tel. 291635. Mendoza

ESCUDOS DOLARES

Teléfono 226712
DE 8 A 12 Y 16 A 20 HORAS
20|8|C|132|20|8

FIAT 125 RURAL

VENDO
BUEN PRECIO - MODELO 1973
— EXCELENTE ESTADO —
TELEFONO 225693
20|8|F|85031|21|8

Vendo Tractor Fiat 400 V

Modelo 1972 - Con herramientas. Recibo automóvil. 2º Barrio Vialidad, Mz. "F", Casa 13 - Gllén.
20|8|C|099|20|8

En TECHOS: únicamente Buenos

empresa 41 de techos

Patricias Mendocinas 1089, casi esquina Sarmiento (Frente Plaza Independencia) Tel. 244194 - 243776 - 290645 223499 - 225853

GARANT. ESCRITA
FACILIDADES

SIEMBRA DIRECTA de TOMATE

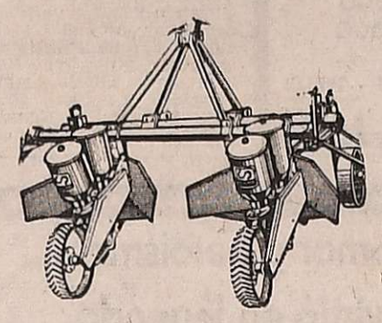

Utilice Nuestro Equipo Integral que SURCA, SIEMBRA y FERTILIZA a la Vez. - Obteniendo Ventajas Tales como:

* Eliminación de la cancrosis.
* Mayor producción.
* Mayor cantidad de plantas Ha.
* Menor costo operativo.
* Fácil siembra en caso de accidentes climáticos.

AGROVIAL MENDOZA S.C. - RODRIGUEZ 374 Tel. 291262 - Mza.
20|8|F|85113|20|8

MUGA & CIA. S.R.L.

Vende 30 Kilómetros Vías

(Tipo Ferrocarril Belgrano - De Decovial de Obrajes). Trocha angosta. Aptas para desplazamiento de zorras, explotación minera. - Informes:

SAN MARTIN 862 - Piso 4º - Of. 405 - T.E. 65229
ROSARIO - PROV. SANTA FE
20|8|C|017|20|8

ORO

PAGO $ 400 GR. OF.
RESCATO POLIZAS
JOYERIA BASSO
SAN JUAN 1359.
20|8|C|117|26|8

DEPARTAMENTO

VENDO

Muy céntrico, 2º piso, frontal. 2 dorm. y dep. A estrenar. Gran rebaja por precio contado. Rioja 1927. Carlos M. Sánchez.
20|8|F|85181|23|8

DANTE MARLIA y CIA.

'FARMACIA AGRICOLA'

Vendo 15.000 Berbechos
De Alamo Canadiense de 1 año con muy buenas raíces

Sarmiento Esq. Gutemberg (frente a Feria de Gllén.)
De 7 a 13 horas - Tarde: Teléf. 252803
20|8|F|85175|21|8

CEMENTO CORCEMAR - HERCULES | CAL VIVA E HIDRATADA SUBLIME - SAN JUAN

YESO | HIERRO Para la Construcción

VIGLIANCO Galpones, Techos y Tinglados | EL CONSTRUCTOR Hidrófugos, Techados asfálticos

PRECIOS ESPECIALES A EMPRESAS CONSTRUCTORAS Y REVENDEDORES

SOMECA s.a. SOCIEDAD MENDOCINA DE CALES Y AFINES | Urquiza 357 Tel. 250158 -Mza.

DEPARTAMENTOS

4 DORMITORIOS - Frontal s/calle San Lorenzo
3 DORMITORIOS - Frontal s/calle Godoy Cruz
3 DORMITORIOS - Contrafrente - Galerías Piazza
1 DORMITORIO - Kolton sobre calle Gutiérrez

Vende: MANDATARIA INMOBILIARIA
Espejo 231 - Teléfono 259554
20|8|F|85029|20|8

ORO

PLATA - PLATINO - BRILLANTES
Compro al mejor precio de plaza. O. F. $ 370. VOY A DOMICILIO. Sarmiento 50, Local 5, Tel. 244960.

PICK UP FIAT 125 - 1974

CON 9.000 Kms. VENDO
MONTEVIDEO 290 — MENDOZA
20|8|F|85059|21|8

ENFERMERO/A

Con experiencia, para consultorio de fábrica. Trabajo permanente. Escribir mencionando antecedentes a: Pte. Rte. V. K. (16) - Diario LOS ANDES. 20|8|F|85070|20|8

PEUGEOT 404 DIESEL

— IMPECABLE VENDO —
CATAMARCA 586 MENDOZA
19|8|C|798|20|8

VIÑA en LUJAN

— VENDEMOS —
Uvas tintas y finas. 30 Has. Derecho agua. Varias casas. F. Moreno 840 - Teléf. 245934
20|8|C|081|20|8

VENDO

Camioneta Ford Diesel
Tractor Fiat 431
— IMPECABLES —
BALLOFFET 70 — SAN RAFAEL
20|8|F|85199|20|8

OFICIAL y/o MEDIO OFICIAL TORNERO

OFICIAL y/o MEDIO OFICIAL CEPILLADOR

con Experiencia NECESITAMOS
ENVIAR ANTECEDENTES A: M. S. F. (13)
POSTE RESTANTE DIARIO LOS ANDES
20|8|F|85063|21|8

VENDO FINCAS

En Carrizal, 20 Has., con pozo y bomba de profundidad. Recibo permuta 20 Has. en Tupungato, 10 Has. ajo y 15 Has. cebolla. Contado y fac. Rioja 1927. Carlos M. Sánchez.
20|8|F|85177|23|8

TEJAS COLONIALES

de Primera - 10.000 - Entrega Inmediata
COLON 432 — MENDOZA
20|8|F|85038|20|8

JUNIN

Asesoramiento Civil, Comercial y Laboral
EXCEQUIEL REDONDO
ABOGADO
Martes y jueves de 16 a 20 horas
SALVADOR GONZALEZ 227
19|8|F|74893|24|8

Sr. BODEGUERO

Filtro para Vino
ACERO INOXIDABLE
— NUEVO —
RENDIMNENTO 2.000 LTS./H.
VENDO — MORON 337
20|8|C|748|20|8

SE DA TIERRA

CARGADA SOBRE CAMIONES
Obra Bº EPA (Petersen Thiele y Cruz)
Rodríguez y Carrodilla - La Consulta - Luján
20|8|F|15727|20|8|D

ORO

Pago Hasta $ 350
GOLD ESPEJO 102
19|8|F|84417|23|8

SERVICE INTEGRAL ARTICULOS DEL HOGAR

JOSE VICENTE ZAPATA 395
TELEFONOS 245273 - 290345
20|8|F|85055|24|8|A

MAPRICO COMPRA VINO

PRESENTAR MUESTRAS Y CONDICIONES
Nueva Mayorga s/n. — Coquimbito — Maipú
TELEFONO 972400
18|8|C|444|21|8

EXCAVACIONES

Disponemos de Excavadora Tortone TRIGO - Excavadora ATLAS - Excavadora POCLAIN Excavadora J.D. 308.
Cargador Frontal "VOLVO"
Calle Circunv. Cementerio y España - Las Heras - Teléf. 217665
20|8|C|105|21|8

PICK UP FIAT 125 - 1975

0 Km. VENDO
MONTEVIDEO 290 — MENDOZA
20|8|F|85057|21|8

VENDO FORD TAUNUS CUPE

EL MEJOR COLOR Y ESTADO
— EQUIPADA —
TRATAR Y VER: COLON 604 Esquina 25 DE MAYO
20|8|C|066|21|8

Avisos Clasificados

(Viene de la Pág. anterior)

Compra y Venta de Propiedades

COMPRO propiedad b|ubicada. - Pago total contado. - Martillero Perniche. - Tel. 242124.
20|8|C|124|20|8

COMPRO departamento o piso, 4 dormitorios, c|cochera. - Teléfono 225757.
20|8|C|121|21|8

CORRALITOS: 1 Ha. (c|pileta y pozo). T.|$ 11.000.000. (R|automóvil) - "Andes" - Dorrego 123 - Dorrego. - Tel. 242917.
20|8|C|120|20|8

CASA vieja vendo 1 cuadra Paso de los Andes y Rivadavia, Godoy Cruz. Bragazzi. Paso de los Andes 1880, Godoy Cruz.
20|8|C|984|20|8

CASA Barrio Aeronáutico de Las Heras vendo, facilidades. - Rioja 1927.
20|8|F|81589|23|8

CASA desocupada e|centro Uspallata, vendo, facilidades. Recibo permuta. Rioja 1927.
20|8|F|81585|23|8

COMPRO casa Ciudad corte antiguo, interesado directo. - Teléfono 215254.
20|8|C|056|20|8

CARRIL Urquiza, metros R. Peña, Guaymallén, vendo 2½ Has. (100 x 250 mts.) ideal industria o futuro barrio, electrificación y micros puerta. - J. B. Justo 429 - Mza. - Tel. 252611.
20|8|C|59|20|8

CASA 5ª Sección, 2 plantas, recepción, 3 dormitorios, cocina-comedor, dep. de servicio y patio, muy buena ubicación - m$n. 180.000.000. - Gutiérrez Bienes Raíces - P. Molina - Tel. 244551.
20|8|C|73|21|8

COMPRO casita y fondo Bermejo, V. Nueva, Gutiérrez, Carrodilla, $ 12.000.000 y cuotas. Tel. 221252.
20|8|C|086|20|8

COMPRO casa en barrio. Parte contado, saldo B.H.N. de 17 a 20 J. V. Zapata 411, 1º "B", Ciudad.
20|8|C|090|22|8

CENTRALISIMA Entre Ríos 239, casa antigua, 6 habitaciones, 3 baños, vendo 59.000.000, o alquilo. Unicamente de 15,30 a 19.
20|8|F|85081|20|8

COMPRO casa dueño únicamente, cualquier ubicación, b|contado. Gutiérrez 375. T. 257954.
20|8|C|149|20|8

CENTRICA oficina s|San Martín, frontal, muebles, c|aire acondicionado, contado y facilidades. Montalto Inmobiliaria. Coronel Díaz 316.
20|8|C|151|152|20|8|D

CAMPO con mejoras, La Dormida, 50 Has. desmontadas, lindando con hermosas propiedades, pozo electrificado 12 p. (falta motor), casa. Total 78 millones, con facilidades, escucho oferta. Teléf. 247906.
20|8|F|85209|21|8

COSTANERA, lote amplio frente, salida 2 calles, 274 m2. Real oportunidad por precio contado. San Martín 65 - Ciudad. - Tel 292078 Cicchitti.
20|8|C|128|20|8

COMPRO casa o departamento con plan banco. Tratar Teléfono 246918. ó 240220.
20|8|T|6202|21|8

CHALET soberbio s|San Martín Sud, metros Rivadavia, 2 dormitorios, escritorios, garage, amplio living, precioso patio español, d|servicio, 2 baños. - Informes: J B. Justo 429 - Mza. - Tel. 252611.
20|8|C|59|20|8

CHALET 1 planta, 5ta. Sección, l|comedor, 3 dormitorios, comedor diario, star, 2 baños, garajes, dependencias servicio, jardín. Total $ 170.000.000. A estrenar departamento categoría, l|comedor, cocina-comedor, 3 dormitorios, 2 baños, barguenos, biblioteca, dependencias servicio, frontal, finísimos detalles. Total $ 190.000.000. "Arenas Propiedades", Colón 484. Tel. 244790.
20|8|F|85212|20|8

CHALETS: Bº Bombal $ 150.000.000-Ciudad s|25 de Mayo $ 450.000.000 A. Alvarez $ 550.000.000; 6ª Sección 120.000.000; Lote E. Civit $ 800.000 el m2. Canizo Puebla. Teléfono 247949.
20|8|F|25127|20|8

CHALECITO Barrio S. Ana, cuadra ruta 7, living comedor, cocina, 2 dormitorios placares, baño completo, patio, terraza, jardín. Total $ 55.000.000. "Arenas propiedades". Colón 484. Tel. 244790.
20|8|F|85213|20|8

DEPARTAMENTO, 5º, 6ª o Godoy Cruz, compro, antisísmico, mínimo 2 dormit. o permuto por casa antisísmica ídem Bº Laprida. - Oliveri. - Alvear 1823 - Villa Hipódromo.
18|8|C|424|20|8

DEPARTAMENTOS a estrenar en 5ª Sección vendemos, de 1, 2 y 3 dormitorios, calefacción individual, cocheras, ascensor, incinerador, cerca Emilio Civit. Sin reajustes. Posesión febrero de 1976. Ultimos disponibles. Oportunidad. Godoy y Pelaia. Tel. 258543 y 251597. Gutiérrez 585.
19|8|F|84372|22|8

DEPARTAMENTO: (interno) San José, 2 dormitorios. (R|automóvil) - "Andes" - Dorrego 123 - Tel. 242917.
20|8|C|120|20|8

DEPARTAMENTO centralísimo, 3 dormitorios, 2 baños, living comedor c|diario, servicios totales, calefacción. - Ossola vende - Teléfono 291304.
20|8|T|6198|20|8

DEPARTAMENTO céntrico desocupado, c|teléfono, 1 comedor, 2 dormitorios, d|servicio. t.$ 961.876 c|facilidades. "Provivienda". Perú 1214.
20|8|C|19|20|8

DEPARTAMENTO planta baja Barrio Cano, vendo p|contado $ 250.000. Funes. B. Cano K-5-4. T. 216988.
20|8|C|151|20|8

DORREGO, 1er. piso, 3 dormitorios, 2 baños, terraza, garage, fondo. T|$ 240.000.000. Acepto casa b|ubicada. Lamadrid 753.
20|8|C|140|20|8

EXCELENTE ubicación, calle Tucumán de Godoy Cruz, a 150 mts. calle San Martín, casa corte antiguo de 334 m2. y 200 m2. cubiertos, perfectamente habitable y adaptable, con todos los servicios, vendo $ 85.000.000 total Contado y facilidades. Don Bosco 40.
19|8|C|729|21|8

EN SEXTA Sección vendo chalecito 2 dormitorios, garage, d|servicio, 2 baños, jardín, patio. Acepto permutas. - J. B. Justo 429 - Mza. - Tel. 252611.
20|8|C|59|20|8

EN 4ª SECCION vendo linda casa mixta, 3 dormitorios, garage, dependencias, t|servicios, acepto casa departamento 2 dormitorios, diferencias convenir. - J. B. Justo 429 - Mza. - Tel. 252612.
20|8|C|59|20|8

FINCA Luján s|pavimento, 8 Has., con 6 de parral, 70% uvas tintas. Excelente estado. Casa material. Informes: Gómez Mansilla, Chile 838, Tel.|290585.
19|8|F|84444|20|8

FINCA C. San Pedro, 12 Has. Parral, nuevo 1ra., uvas finas, casa, pozo, agua, herramientas. - Contado, buenas facilidades. Dorrego 389 (casi A. Tomba), Godoy Cruz.
20|8|C|043|20|8

FINCA Beltrán, 5 hectáreas viña, 5 chacras, b|casa, t|$ 65.000.000, Maipú 119. G. Cruz.
20|8|C|086|20|8

FINCA cerca de ciudad, abundante agua, tractor, muy completo. Permutas. Tel. 262986.
20|8|F|15730|20|8

GRAN oportunidad vendo casa pesos 28.000.000 contado, sin intermediarios. Rioja 2269, Cdad.
20|8|C|024|025|21|8|D

IDEAL para criadero de aves y|o conejos, 1.200 m2. de galpones, 7.000 m2. de terreno; bebederos, comederos, casa p|cuidador, etc. Hoy líquido. Real oportunidad. San Martín 65 - Ciudad. - Teléfono 292078 - Cicchitti.
20|8|C|128|20|8

LOTE 312 m2., en Bermejo, rodeado viviendas, frente futuro barrio, metros A. Brown. Vendo c|facilidades, permutas. - J. B. Justo 429, Mza. - Tel. 252611.
20|8|C|59|20|8

LOTE 5ª Sección 10 x 14, vendo urgente c|facilidades. - Guarna. Olascoaga 389. C. 18|8|C|387|20|8

LOCAL ideal para negocio, escritorio con vivienda en Ciudad, transfiero, recibo automóvil. - José Fco. Moreno 1575.
16|8|F|83824|20|8

LOTE, oportunidad, Luzuriaga, próximo Sarmiento, 12 x 30, T. $ 55.000 c|facilidades. Hay dos más colindantes, misma medida. Venta urgente, San Martín 254. G. Cruz. Tel. 227011.
18|8|F|74870|20|8

LOTE Bº OSN, t|servicios, s|J. M. Godoy, pegado Bº Cementista, junto 6ª Sección, 250 m2. Pesos 130.000 total c|facilidades. Escucho ofertas de contado. Teléfono 255867. Tratar: San Miguel 855 - Las Heras.
19|8|C|670|21|8

LOTE e|ciudad, interno, 200 m2., c|cloacas y agua. Contado pesos 2.000.000 m|n., mensual pesos 90.000 m|n. Gómez Lucero, Jujuy 123. C.
19|8|T|6111|20|8

LOTES, Chacras de Coria, vendo, 500 a 4.000 m2. - Troglia. - San Martín 804 - Godoy Cruz. - Tel. 225757.
20|8|C|121|21|8

LOTE: (La Colonia) Bermejo, 9 x 40. C|$ 1.200.000. - "Andes" - Dorrego 123 - Dorrego. T. 242917.
20|8|C|120|20|8

LOTE 12x19 esquina 6ta., Ciudad. T|$ 150.000 c|facilidades. "Provivienda". Perú 1214.
20|8|C|19|20|8

LOTE s/Rioja, al lado Morón, 250 m2., todos servicios. Contado y facilidades. - San Martín 65 - Ciudad. - Tel. 292078. - Cicchitti.
20|8|C|128|20|8

LOTE en Ciudad, al lado calle Morón, 270 m2. Contado y 2 años plazo. - San Martín 65 - Ciudad. Tel. 292078 - Cicchitti.
20|8|C|128|20|8

LOTE residencial, Godoy Cruz, pegado a San Martín, 200 m2. Muy barato. Contado y facilidades. San Martín 65 - Ciudad. Teléfono 292078. - Cicchitti.
20|8|C|128|20|8

NUEVA California, 55 Has. al lado Gancia. Títulos perfectos. - Precio oportunidad. Permutas - Cicchitti. - San Martín 65 - Ciudad. - Tel. 292078.
20|8|C|128|20|8

OPORTUNIDAD: fracciones de campo en Nueva California. Se aceptan cualquier tipo de permutas. Consúltenos. Cicchitti - San Martín 65 - Ciudad. - Teléfono 292078.
20|8|C|128|20|8

PERMUTO vendo. Recibo equipos, casas, lotes, automotores, vinos, documentos de uvas, por campo 64 Has. en Algarrobal. San Martín Sur 1055, Godoy Cruz.
19|8|F|74912|24|8

PARTICULAR en El Challao vendo lote esquina. Tel. 246413 horario de 15 hs. en adelante.
20|8|C|910|20|8

PERMUTO casa antisísmica en Godoy Cruz, por finca chica radio 15 km. Ciudad. José Federico Moreno 1575.
20|8|T|6182|21|8

PALMIRA, 15 Has. total, 7½ de Lambrusco, derecho de riego. pozo 8" elect. y casa. - Cicchitti. San Martín 65 - Ciudad - Teléfono 292078.
20|8|C|128|20|8

REDUCCION (Rivadavia) m|pavimento 1.500 Has. m$n 100.000 por Has. (Recibo automotor). Pedro Vargas 595. Tel. 247693.
20|8|F|85033|20|8

SAN José vendo departamento estrenar, único con patio. Colón 293. Tel. 249914. 19|8|C|840|21|8

SAN MARTIN, 26 Has. niveladas, pozo 8" elect., casa y galpón de material. Permutas. - Cicchiti - San Martín 65 - Ciudad. Teléfono 292078.
20|8|C|128|20|8

TIENDA vallejería céntrica, teléfono, mercadería. Anticipo pesos 50.000.000, saldo convenir. Recibo finca, casa, automóvil. José Federico Moreno 1575.
18|8|T|6086|20|8

TERRENO 35.000 mts. alrededores hospital El Carmen, G. Cruz - vendo o permuto por finca. Bragazzi. Paso de los Andes 1880, Godoy Cruz.
20|8|C|984|20|8

USPALLATA, 60 Has, derecho definitivo y abundante de agua, casa material, con crédito otorgado para forestación. - Permutas. - Cicchitti - San Martín 65 - Ciudad. Tel. 292078.
20|8|C|128|20|8

VENDO contado casa en Dorrego y local céntrico, San Lorenzo 118, de 14 a 19 horas.
13|8|C|218|20|8

VENDO permuto lote centro Coquimbito, 500 m2., con agua y luz. Contado y facilidades. Recibo permutas, San Martín Sur 1055, G. Cruz.
19|8|F|74906|24|8

VENDO sin intermediario casa block en Villa Nueva, sobre calle Bolivia, a 50 mts. de Godoy Cruz, 100 metros cubiertos aproximado, entrada auto. Superficie terreno 396 m2., tiene agua, luz, supergas, pisos mosaicos. Total $ 320.000. Mitad al contado, saldo a convenir. Tratar con su propietario. Calle Francisco de la Reta 221, San José, Gllén.
19|8|C|680|20|8

VENDO 6 Has. para chacra, derecho definitivo de agua. Recibo permutas y facilidades. San Matínr Sur 1055, Godoy Cruz.
19|8|F|74918|24|8

VENDO urgentísimo casa amplia, c|Belgrano, Godoy Cruz. - Total $ 290.000. Caminos. J. F. Moreno 1819 - Ciudad.
20|8|C|904|20|8

VENDO lote en El Challao. Hablar de 14 a 16 horas al teléfono 290587.
19|8|T|06160|20|8|AD

VENDO lote Bº Trapiche, Moreno Vivienda. San Martín Sur 1107 y Tiburcio Benegas. Godoy Cruz.
20|8|F|74962|22|8

5ª SECCION, urgente vendo casa a estrenar. Colón 293. Tel. 249914.
19|8|C|840|21|8

Compra y Venta de Negocios en General

COMPRO negocio, casas, fincas, departamentos. Para numerosos pedidos. Tel. 215961. José Fco Moreno 1575.
15|8|F|83645|20|8

DESPENSA c|anexos y c|sin mercadito, céntrico, ventas a controlar, r|automotor, lote. Ancor Inmobiliaria. - Rioja 1356. Teléfono 259797.
20|8|C|58|21|8

MERCADITO c|vivienda compro urgente. Entrego departamento 2 dormitorios - 1er. Piso, en monobloc de G. Cruz, c|algo efectivo. - J. B. Justo 429 - Mza. - Tel. 252611.
20|8|C|59|20|8

MERCADITO trabajando, instalaciones completas y propiedad, $ 60.000.000 total, c|facilidades. Lavalle 18 - Tel. 253115.
20|8|C|139|20|8

NEGOCIO céntrico, ropa y tejidos de punto, damas, hombres y niños. Vendo sin llave. - Lavalle 18 - Tel. 253115.
20|8|C|139|20|8

RESTAURANTE céntrico acreditado, en Ciudad, con instalaciones. Total $ 75.000.000. Anticipo 40%. R|permutas. - José Fco. Moreno 1575.
16|8|F|83832|20|8

RESIDENCIAL céntrica 13 habitaciones, con baño privado. Anticipo $ 20.000.000, saldo convenir. T|$ 50.000.000. Recibo automóvil. - José Fco. Moreno 1575, Ciudad.
16|8|F|83828|20|8

RESTAURANT bien ubicado c|instalaciones, playa estacionamiento, anticipo 50%; T. $ 90.000.000, r|permutas. José Federico Moreno 1575.
19|8|F|84477|20|8

ROTISERIA: gran oportunidad, excelente clientela, muy buenas ventas. Modernísimas instalaciones. Contado y facilidades. Inf. Mengoni. Colón 428. Tel. 246295.
20/8/F/85004/20/8

RESTAURANTE, café, bar, vendo céntrico sin personal por no poder atender sobre avda. S. Martín, facilidades, precio total. $ 400.000: (otro) café, bar sin personal con subagencia quiniela, teléfono, pequeña vivienda, precio total $ 200.000, recibo automotor. Inf. Martillero: Juan Agencia. Prode: San Martín 821 ciudad.
20|8|C|083|20|8

VENDO instalaciones salón de belleza y pedicuría. Pueyrredón 273 - Godoy Cruz.
19|8|T|6106|20|8

VENDO pequeña y lucrativa industria metalúrgica o permuto por casa o finca chica. Dirigirse José Vicente Zapata 281 - Ciudad.
20|8|T|6161|21|8

Compra y Venta de Muebles

A AMITRANO martillero - Teléf. 247711. Arístides Villanueva 232, ofrezca muebles, antigüedades, maquinarias, artículos generales. Pagamos mejor. Anticipamos dinero. 9|8|F|9225|Pte.

A. SELLA - Tel. 247447 - Martillero Tiburcio Benegas 776, ofrezca muebles, artículos hogar, máquinas usadas, dinero en el acto. 11|2|F|6992|Pte.

A BENTURINO, tel. 244335-248730, ofrezca muebles, antigüedades, artículos en general. Colón 669. 3|3|F|Pte.

ANTIGÜEDADES en general. Compra - Venta - Restauraciones. Suipacha 412. Ciudad.
20|8|C|107|19|9

ANTIGÜEDADES vendo, compro, permuto, mesa comedor, sillas, aparador, apliques, arañas, etc. - José F. Moreno 2050, Ciudad.
20|8|C|996|997|24|8|D

COMEDOR $ 6.800; Dressaire. Espejos antiguos, etc. Salta 2350. Desde las 15.
20|8|C|973|20|8

Compra y Venta de Automotores y Cubiertas

ANDES AUTOMOTORES
O'Brien Esq. Alberdi
San José - Teléf. 259292

FIAT 600, 1972 ...	$ 62.000
RENAULT 4-L, 64 ,,	19.500
RENAULT Gordini 1971	$ 32.500
RENAULT 4-F 65 ,,	19.500
FIAT 800 Cupé 1967	$ 34.500
FIAT 1.500, 1968 . ,,	43.000
CHEVROLET 1973 ,,	65.000
VALIANT III, 1965 ,,	36.500
RENAULT 4, 1968 ,,	35.000
CHEVROLET 1937 ,,	5.000

y facilidades a 24 meses o permuto.
19|8|F|84405|20|5

AUTOMOTORES JUNCAL
VENDE
R. E. de San Martín 1755 Alameda

FORD 350 Diesel, furgón térmico	
PEUGEOT Pick-Up	1973
RASTROJERO Indenor ..	1972
DODGE Polara	1969
RENAULT R-4	1968
FIAT 1500	1967
RAMBLER Classic	1966
BORGWARD Isabella	1961
FIAT 600	1963

Compras - Ventas y Facilidades
20|8|C|64|20|8

SAFARI AUTOMOTORES S.A.
COLON 670 — GODOY CRUZ

Ford Taunus GXL	75
Renault 4-S.....	72
Dodge GT	69
Fiat 600	65
Chevrolet	64
Rambler	64
Peugeot 403	62
Fiat 1100	61
Taunus	56
Plymouth	46
Camioneta Ford	40

Permutas — Facilidades
20|8|F|74954|21|8

A. CITROEN 68 Furgón, impecable, vendo. Contado. Rioja 2072. Cdad. 19|8|C|865|21|8

A. FALCON 67, vendo o permuto menor precio o chocado. Rioja 2072, Cdad. 19|8|C|865|25|8

A CAJA de 3 velocidades para Chevrolet vendo. Chile 1454.
19|8|T|06124|20|8

A GARIBALDI Y COSTANERA: Fiat 600 - 1974 - 1970; Peugeot 504-1973 XSE; Renault 12-1972; Cupé Torino 1972; Chevy 1972; Falcon 1973, 1972 y 1968; Camionetas Fiat 1968 y 1974; Camión Dodge DP 500 c|volquete gasolero. Impecables.
19|8|C|737|20|8

A DUEÑO compro automóvil cualquier marca y modelo, con o sin deuda, pago contado efectivo, inmediato. - Lucero Gutiérrez. - Corrientes 29 - Ciudad.
19|8|C|713|21|8

A. ACOPLADOS carrozados: Pratti, 3 ejes y Helvética, 2 ejes. Pmtas.| M. A. Riccieri - S. Luis 540.
19|8|C|886|21|8

A. PICK-UPS: Chevrolet Diesel t| original. Brava 74|72. Rastrojero Diesel 1960. Peugeot 1968. Gladiator 1967. Acepta m o s Dctos.| Bga. M. A. Riccieri, S. Luis 540.
19|8|C|886|21|8

A. AUTOMOVILES: Línea completa Fiat y Peugeot. Falcon, Chevrolet, Rambler, Citroen, Renault. Cien unidades. M. A. Riccieri, S. Luis 540.
19|8|C|886|21|8

A. CAMIONES Diesel volcadores: Chevrolet C-70|1974. Ford 1965|56. Dodge 1962. Bedford 1961 y 20 unidades|m. M. A. Riccieri - S. Luis 540.
19|8|C|886|21|8

A. CUPE Torino 1973, c|aire. Mendocina, 30.000 kms. Fc. - M. A. Riccieri, S. Luis 540.
19|8|C|886|21|8

A PARTICULAR vendo mi Renault 850, mod. 69. Excelente precio. - Tel. 224186.
20|8|C|906|20|8

A PARTICULAR vendo Renault 6 modelo 71, impecable, Necochea 62, Local 10, Tel. 258415 y 226587.
20/8/C/014/22/8

A PARTICULAR vendo: Rural Rambler mod. 66. Estado impecable: ver y tratar Ozamis 361. Maipú.
20|8|C|078|21|8

A VENDO c|Rombo 80 R6, 14 c|pagas o permuto por automóvil m|65 en adelante, resto convenir. Tle. 256768.
20|8|C|102|21|8

A CHEVROLET Super Sport m|70 y Dodge Polara, m|1971, en muy buen estado general, permuta, contado y facilidades. Perú 2950. Ciudad.
20|8|C|151|22|8

A CUPE Torino, m|1974, mejor que nueva, permuta, contado y facilidades. Perú 2950. Ciudad.
20|8|C|151|22|8

A - FORD Falcon 1962, en muy buenas condiciones generales, permutas. Contado y facilidades. Perú 2950, Ciudad.
20|8|C|151|22|8

A - FIAT 1500, m|1964 y Fiat 1600 m|1970, muy bien mecánicamente y en perfecto estado, permuto. Contado y facilidades. Perú 2950, Ciudad.
20|8|C|151|22|8

A ESTANCIERA IKA m|1960 en muy buenas condiciones mecánicas y generales. Permutas, contado y facilidades. Perú 2950, Ciudad.
20|8|C|151|22|8

A RASTROJERO Diesel m|1955 en perfecto funcionamiento permuta. Contado y facilidades. Perú 2950, Ciudad.
20|8|C|151|22|8

A PICK-UP Peugeot T4B m|1968 en perfectas condiciones para trabajar. Contado, permutas y facilidades. Perú 2950, Ciudad.
20|8|C|151|22|8

A PICK-UP Chevrolet m|66, m|67, m|68, m|70 y m|71 en perfecto estado, permutas, contado y facilidades. Perú 2950, Ciudad.
20|8|C|151|22|8

A SIAM Di Tella m|1961 con motor 0-k. y estado impecable. Permuta. Contado y facilidades. Perú 2950, Ciudad.
20|8|C|151|22|8

A PEUGEOT 504 - 71 permuto, facilidades. Olegario V. Andrade 641 - Ciudad.
20|8|C|143|20|8

ATENCION: camión Ford 1960, c|volquete, diferencial alta y baja, estado general a toda prueba, vendo. Coronel Plaza 651.
19|8|T|6136|20|8

AUTOMOVIL Chevrolet 1946, vendo. Oportunidad. Coronel Plaza 651.
19|8|T|6137|20|8

APURADO vendo camioneta Chevrolet Apache, impecable, recibo Renault. O'Higgins 1531. Godoy Cruz.
19|8|F|74903|20|8

AMI 8 - 73, vendo o permuto. San Martín 1074 - 5to. - "C", de 9 a 13 horas.
20|8|C|978|20|8

ATENCION Fiat 600 chapa Mza. encamisado nuevo, $ 60.000. A destapar. - Barcala 2296 - P. Molina - Guaymallén.
20|8|C|890|20|8

ATENCION vendo Ford Falcon 1975. José Vicente Zapata 236. Mendoza. 20|8|F|85028|20|8

APROVECHE Renault 1962 bueno $ 29.000. Ford 1936 d|película $ 15.900. Cupé Torino 1967 maravillosa $ 88.000, facilidades. Emilio Civit 75 Cdad.
20|8|C|122|20|8

AUTO Chevy, mod. 70, v|dueño, recibo lote. Félix Suárez 884. V. Nueva.
20|8|F|85089|21|8

BEDFORD mod. 1960, muy lindo, camión carrozado. - Liquidamos contado. 25 de Mayo 2586, casi esq. Sarmiento, Gllén.
20|8|F|85043|23|8

COMPRO cupé Torino 67-69. Pago contado. - Coronel Plaza 651.
20|8|T|6181|21|8

CITROEN mod. 69, última serie, impecable estado, motor 0 km., patente Mendoza, una sola mano. Contado total $ 7.500.000. - Catamarca 373 - Mendoza.
20|8C|129|20|8

COMPRO unidades usadas, modelo 62 en adelante. Buenos Aires 344, Mza. 1|10|F|31470|Pte

CITROEN rojo, 0 kilómetro; Citroen verde, 0 km. - Colón 248.
5|8|F|14910|Pte.

CAMIONETA Dodge Diesel, nueva, vendo. Facilidades. Permutas. R/ documentos uvas o vino. Rioja Nº 1448, Mendoza.
7|8|F|81087|1|9

CAMION Bedford Mod. 1962, c|motor 1967; Acoplado Helvética c| tanque y carrocería, vendo. Ruta 7, Km. 8. Sr. Ancheloni.
19|8|F|84479|21|8

CAMIONETAS Chevrolet 72 y Chevrolet 66, caja ancha, impecables; Chevrolet Super 65, una joya y Fiat 600 M-70. Acepto permutas. B. de los Andes 4343 Villa Nueva, Gllén.
19|8|F|84451|22|8

CAMION gasolero De Soto 1962, motor 1973, gomas nuevas 900x20 carrocería cargas generales. Vendo, recibo Rastrojero. Perigto Moreno 1600, G. Cruz.
19|8|F|74929|20|8

CUPE Torino 1971 TS muy buena, poco contado y facilidades a 24 meses o permuto. O'Brien y Alberdi, San José.
19|8|F|84409|20|8

CITROEN 3 CV 72, vende particular, oportunidad. Cangallo 2435, Cdad. 19|8|C|863|20|8

CITROEN 3 C.V. 0 km. precio ocasión vendo o permuto. Lavalle 333. Ciudad. - 258491.
19|8|C|819|20|8

CITROEN 2 C.V. 1968, motor cero km. $ 39.500 y facilidades a 24 meses o permuto. O'Brien y Alberdi - San José.
19|8|F|84407|20|8

CAMIONETA Chevrolet 1968. Líquido $ 98.000. T. Facilidades - Permuta. Lamadrid 336 Cdad.
20/8/C/026/20/8

CUPE De Soto 1957, impecable $ 14.900 y 24 meses. Permutas. Don Bosco 40.
20|8|C|993|20|8

CITROEN de lujo modelo 69, contado y facilidades $ 89.000. Aristóbulo del Valle 421 - 6ª Sección - Ciudad.
20|8|T|6174|20|8

CAMION rutero compro, entrego micro 1972, buena recaudación. Salta 1743 - Tel. 215254.
20|8|C|56|20|8

CUBIERTAS 700 x 20, muy buenas, seis, vendo. Oportunidad. Godoy Cruz 790 - San José.
20|8|C|57|20|8

CIRCULO Citroen 3CV 7 cuotas, transfiero o permuto. Teléfono 259004. 20/8/C/018/10/8

CONTRATO Rombo 80 - R-12, vendo contado, 9 cuotas pagas al día. Tel. 255150 de 13 a 15.
20|8|C|992|21|8

CUPE Torino 72 - 40.000 kms. de fábrica, vendo, r|permuta. Clark 422 - Ciudad.
20|8|T|06194|20|8

CAMION Dodge 1964, motor 0 km. volquete, R|camioneta 70-74. T. 220800. 20|8|F|74958|20|8

CITROEN, vendo a particular, 2 CV, 1966, impecable, contado. - Godo

GANE LA DIFERENCIA

Compre sus muebles en fábrica:
DORMITORIOS·COMEDORES·LIVINGS
Retapizamos su living usado.
AVDA. ESPAÑA 2876 MZA.

MOTO HONDA

1964 - 150 c.c.

Bicilíndrica. Arranque eléctrico. Motor reparado a nuevo. Un solo dueño.
JULIO L. AGUIRRE 375 - CIUDAD
20|8|C|741|21|8

Bancario Vende

Fiat 800 Cupé 1967

Completa, nueva. 48.000 Kms. Cub. radiales. $ 80.000 contado. Tratar: J. B. Justo Nº 338, 2º P. Dpto. 12. Mza. De 14 en adelante.
20|8|C|897|20|8

CUPE CHEVY S. S. 1971

(Unica p/su estado, 1ª mano, 54.000 Kms.). Refrigeración, stereo, cub, rad. nuevas, carb. Holley 2 bocas (opcional), cónsola, barra est., dobles faros iodo y de cola, mol ura carrocer a, def. alf., vinílicas, etc. SAN MARTIN 988 - 1º PISO - De 12 a 13 hs.
20|8|C|027|20|8

la pipa

COMPRA
ORO
HASTA $ 350 O. F.
G. Tonsa - L. A 23
Entrando p/Catamarca
13|8|F|31|8

RENAULT 12

0 Km. - Mod. 75
VENDO CONTADO
BUEN PRECIO
Jujuy 141 - Mendoza
20|8|F|85009|20|8

MOSAICOS

CREDITOS 10 Y 20 MESES - SOLA FIRMA
RECIBIMOS BONOS - FINANCIAMOS SU COLOCACION
DEPOSITO - VENTAS: SALTA 1542 - CIUDAD
20|8|C|979|20|8

loteo Jardín Trapiche en godoy cruz

AIRE, SOL, VIDA, A SOLO CINCO MINUTOS DEL CENTRO.
LOTES DESDE 200 M2., TOTALMENTE URBANIZADOS.
33% AL CONTADO Y SALDO EN 24 MESES.
SIN INTERESES.

INFORMESE EN:

CONTACTO

9 DE JULIO 1221 - MENDOZA

HIERRO

DE CONSTRUCCION NERVADO
OFERTA: 4,2 barras 12 metros $ 45.-
y como siempre hay existencias del 6 - 8 - 10 al 20. Caños Cloacas, galvanizados y de plomo, todas las medidas.
SAN MARTIN 145 - LAS HERAS - TELEFONO 216980
15|8|C|897|22|8

Hierro Nervado

4,2 OFERTA EL KILO ..... $ 32.-
La Varilla ... $ 42.-
TENEMOS TODAS MEDIDAS
FRANCISCO DE LA RETA 1258
TELEFONO 257016
19|8|C|706|707|22|8

CITROEN 2 CV VENDO

GARANTIA MECANICA
Contado y Facilidades
OLASCOAGA 735 - CIUDAD
20|8|C|034|20|8

¡LAVADEROS! ¡HOTELES! ¡CONFITERIAS!

PLANCHADORA CALANDRA CENTRAL 100 SABANAS P/HORA
LAVADORA c/INVERSOR p/45 KG.
COLON 241 - 1º PISO - OFICINA 5 - DE 9 A 17 HORAS
20|8|C|995|20|8

ALAMO y COIHUE

TABLAS 1 x 4 - 1 x 5 - 1 x 6 Hasta 4 Mts.
TIRANTES 2 x 4 - 2 x 5 - 2 x 6 „ 4 mts.
„ 3 x 4 - 3 x 5 - 3 x 6 „ 5 mts.
LIQUIDO 150.000 PULGADAS A $ 3.- c/u.
PERITO MORENO 1600 -:- TELEF. 226345 -:- GODOY CRUZ
19|8|F|74925|20|8

EDIFICIO COMERCIAL

Cerca San Martín, 4ta. Sección: Teléfonos, construcción nueva, 600 metros cubiertos, amplios salones, en toda vivienda, baños y vestuario personal. Total $ 4.000.000. Facilidades.
PROVIVIENDA — PERU 1214
20|8|C|019|20|8

MERCEDES BENZ REPUESTOS LEGITIMOS

Línea Completa • Caja Embrague
Cardam - Transmisión
CAMBER
BONASERA Y RAMOS S.A. SALTA 2869 TEL. 257158 • MZA

RUEBLES RUSTICOS

Artesanales chilenos
Viña del Mar
FABRICA Y UNICO LOCAL DE VENTAS
ESPEJO 33 - (Altura San Martín 1300) - LAS HERAS
20|8|C|991|20|8

DEPARTAMENTO KOLTON Dos dormitorios, living-comedor, baño y cocina. Con teléfono. Contado únicamente.

CASA EN DORREGO: Dos dormitorios, living y comedor, baño y cocina. Con teléfono.

TERRENO CENTRICO: 1.000 m2. con gran frente sobre importante calle céntrica. Ideal para edificio de departamentos.

BARRIO TRAPICHE: Lotes desde 200 m2., 33% contado, saldo 24 cuotas mensuales sin interés.

TUNUYAN: Finca de 30 Has. de espaldero, uvas tintas alta producción (5.000 qq.). 5 Has. de cerezos en plena producción, 4 casas, galpón, maquinaria completa nueva, pozo 12" alto rendimiento.

Opción con bodega moderna. Inversión importante.

SAN CARLOS: Finca de 60 Has, 13 de parral, 25 de duraznos y ciruelos, dos perforaciones, tres casas, maquinaria completa. Vende o permuta.

Disponemos unidades importantes de fincas con bodegas.

CONTACTO
9 DE JULIO 1221 - MENDOZA

Compramos

Domo de Caldera
Babcockwerke
De 0,80 a 1,10 de diám.
BUEN ESTADO
Dirigirse a:
Bgas. y Vdos.
CASTRO HNOS. S.A.I.C.
Avda. San Martín 1136
Local 46 - Pje. San Martín
MENDOZA
20|8|F|85015|20|8

COMPRO MUEBLES

USADOS O NUEVOS, O ANTICIPO PARA
Remate del Próximo Sábado 15 Hs.
"BENTURINO"
AVDA. COLON 669 - MENDOZA - TELEFS. 248730-244335
19|8|F|84342|22|8

VENDO SOBRE HORMIGONADO

Calle Libertad, a 8 cuadras de la Municipalidad de Villa Nueva, 5.000 m2. con viña, salida a dos calles públicas. Sobre el mismo terreno pisa galpón de 500 m2. nuevo. Todos los servicios. Línea telefónica. Aceptamos permutas.
PRECIO TOTAL: $ 110.000.000 m/n.
De 10 a 12 y 16 a 19 horas - Teléfonos: 215039 - 215544
20|8|F|85024|20|8

MOTOR PERKINS DE 140 HP.

ENTREGA INMEDIATA
TABANERA 3015

Oficial Mueblero

SE NECESITA
CARRIL NACIONAL 6813,
RODEO DE LA CRUZ, Mza.

COMPRO CAMIONETA FORD 350 V8

Modelo 71 en Adelante
Rioja 510 - 2º Piso C - Teléf. 243533
20|8|C|009|20|8

Sulfato de Cobre

OXICLORURO DE COBRE
Azufre extra fino ventilado
Azufre mojable
Karathane - L-C-50
Manzatte -D-
Tricarbamix
Godoy Cruz 5033 - Villa Nueva
20|8|C|121|21|8

VEHICULO en Desuso

Cualquier marca y modelo, compro para desarmar. Pago contado. ITUZAINGO 2925 - TELEF. 216530.
19|8|T|06141|20|8

TECNICO MECANICO

SE OFRECE
Como jefe de mantención o cargo similar, de industria cualquier rubro. - Llamar: TELEFONO 261061
20|8|C|067|21|8

PEUGEOT 504	1974	Pocos Kms.
PEUGEOT 404	1970	Celeste
PEUGEOT 404	1968	Impecable
PEUGEOT PICK-UP	1973	Buen estado
FALCON 221	1973	Caja 4ta.

Julio L. Aguirre 375 - Ciudad
19|8|C|740|21|8

Tractor Oruga "Ansaldo" Vendo

Diesel - Inyec. directa - 60 H. P. - Perfecto estado - Con gran cantidad de repuestos p|el mismo. - Al contado (todo al precio del tractor) $ 180.000.. - LAVALLE 352 - 6º P. - Dpto. 25 - Mza. (De 16 a 20 horas).
20|8|C|075|20|8

VIAJANTE

CON EXPERIENCIA EN MUEBLERIA
que conozca San Luis, Mendoza y Zona Sur del país. Escribir dando amplios informes a Poste Restante Diario LOS ANDES - Agencia San Juan - Avda. Libertador 57 - ESTE.
18|8|F|84060|20|8

VENTA DE LADRILLONES LADRILLOS RIPIO y ARENA

COPIAPO 220 - B. Santa Ana
TEL. 261907.
15|8|C|718|22|8

LOTES

Pleno Bº "Santa Ana", s/ Fernando Fader y otras. Asfalto, agua, luz. Facilidades. Vende: Casa SARAVIA Espejo 70. 2º P. T. 243187.
20|8|F|85023|20|8

NECESITO COMPRAR CASA

De gran categoría, con pileta de natación en Chacras de Coria. - Inmobiliaria GARIBALDI - Garibaldi 464 - Teléfono 243397.
20|8|F|85071|20|8

TRANSFIERO URGENTE

Dos Chequeras
LICITACION FIAT 125
LLAMAR TEL.
221163 y 251966
20|8|F|85068|21|8

VIAJANTE

NECESITAMOS
Con movilidad, p/Zona Cuyo, Artículos del hogar. Escribir dando amplias referencias a:
J. K. (16) - Poste Restante
Diario LOS ANDES
19|8|C|841|20|8

R 4 - Modelo 68

IMPECABLE • VENDO URGENTE
JUJUY 753 — MENDOZA
20|8|C|062|20|8

Avisos Clasificados

(Viene de la Pág. anterior)

Compra y Venta de Automotores y Cubiertas

FIAT Familiar 1967, impecable. Vendo o|permuto. Facilidades. Alem 230. Ciudad.
20|8|C|084|20|8

FALCON 62 ajustado tapizado y pintura, vendo de contado. Colombia 1260. Villa Nueva.
20|8|C|077|20|8

FIAT 600-67. Impecable. Vendo. Galarraga 505, esquina Balcarce, Godoy Cruz.
20|8|F|74953|20|8

GORDINI 1969 y 1966, impecable. Vendo o|permuto, facilidades. Alem 230. Ciudad.
20|8|C|084|20|8

GILERA 200 modelo 71, única por su estado, vendo. Ituzaingó 1938, Ciudad.
19|8|C|007|008|20|8|AD

GILERA Spring 188, 1970, una joya, vendo. Facilidades. San Luis Nº 285.
20|8|C|110|20|8

IMPECABLE Dodge 1500 M-71. B. de los Andes 4343, Villa Nueva, Gilén.
19|8|F|84447|21|8

IAVA 1973 flamante vendo o permuto. Pellegrini 1601, G. Cruz.
19|8|C|794|21|8

IMPALA 66 caja automática, aire acondicionado, permuto. Olegario V. Andrade 641.
20|8|C|143|20|8

JEEP IKA 1965 petitero, carburador Holley, palanca al piso. Vendo primer oferta razonable. Perito Moreno 1600. G. Cruz.
19|8|F|74933|20|8

JEEP d|tracción, 1959, vendo, motor reparado a nuevo, estado general bueno. Perito Moreno 1073. G. Cruz.
20|8|F|74956|21|8

LAMBRETTA 125 Innocenti perfecto estado. Vendo. Sgto. Cabral 284, Cdad. (a 100 m. de Bomberos).
20/8/C/015/21/8

LEA que precios, Rural Siam 65 $ 52.000; Estanciera desarmada, $ 18.000; Camioneta Chevrolet 67 $ 75.000 pero contado. Pedernera 527 - San José.
20|8|T|06185|20|8|D

MOTORES Diesel vendo, Fiat 4 cilindros. Perkins 6; Volvo Vicking. Pedernera 527 - San José.
20|8|T|06184|20|8|D

MOTOR y caja 5ª Mercedes Benz 64, asentar, con garantía. Gualberto Godoy 1258, Dorrego.
20|8|F|85088|20|8

MECANICO vende su Gordini 1964. Ver y tratar: Espejo 1593. Dorrego. Tel. 247303.
20|8|F|85086|20|8

MERCEDES Benz L-312 - 1955, motor a 0 Km. Vendemos, permutas, facilidades. 25 de Mayo 2586, casi esq. Sarmiento - Guaymallén.
20|8|F|85077|23|8

MOTOR Tornado IKA 6 y 4 cilindros, diferenciales y cajas, vendo ocasión. Beltrán 430.
20|8|C|144|20|8

OFERTAS: Rastrojero 1970, 209.000 pesos; Peugeot 404 1967, $ 79.800. Taunus 1958, $ 34.800. Entre Ríos 125.
19|8|C|882|20|8

OPEL 1958, inmejorable, contado, a particular. Godoy Cruz 525. San José.
20|8|F|85091|21|8

PEUGEOT 404 - 1973 totalmente nuevo 24.000 km. reales única mano, equipado, llantas magnecio, radiales, etc. Vendo contado y facilidades, permuto. - Don Bosco 40.
19|8|C|729|21|8

PERMUTO, vendo finca 3 Has., pozo 8", luz, fuerza, c|sobre Panamericana, por automóvil o rural 70-75, interesados: Brandsen 1268, Dorrego.
20|8|C|905|20|8

PICHINCHA Volvo motor Vicking con semi, 6, carrocería, facilidades. Bernardo Ortiz 442, Godoy Cruz - Mendoza.
20|8|C|091|20|8

PICK-UP jeep IKA m|1958 única mano, kilometraje real, permuta, contado y facilidades. Perú 2950, Ciudad.
20|8|C|151|22|8

PEUGEOT 403|63, muy bueno, permuto, facilidades. Olegario V. Andrade 641.
20|8|C|143|20|8

RECIEN pintado, Jeep petitero, muy bueno; Ford 40 de lujo. Acepto permuta. B. de los Andes 4343, Villa Nueva.
19|8|F|84455|22|8

RURAL Fiat 1500 y Fiat 1500 69, vendo. - Benavente 4457, Villa Nueva. Tel. 261155.
19|8|T|6117|20|8

RASTROJERO Diesel 62, vendo. - Benavente 4457 - Villa Nueva. - Tel. 261155.
19|8|T|6108|20|8

RENAULT Dauphine m|62. Oferta contado $ 31.500. Jorge A. Calle 487, Ciudad.
19|8|C|899|901|20|8

RENAULT 4 71|68, facilidades. Recibo permuta. - Jorge A. Calle 487 - Ciudad.
19|8|C|899|901|20|8

RENAULT 12|72, poco uso. Precio total, $ 158.000. Recibo auto chico. Montecaseros 2866.
19|8|C|882|20|8

RENAULT 4S|72 impecable 45.000 y facilidades, permutas. Chile 952. Ciudad.
20|8|C|126|20|8

RASTROJERO 68, motor 52 HP, rectificado para armar. Total $ 160.000. Tractor Deutz Standard. Poco uso. Total $ 100.000. Dr. Moreno 1108, Las Heras.
20|8|C|103|20|8

RENAULT 12 1972 impecable general, vendo c|facilidades. San Luis Nº 285.
20|8|C|110|20|8

RURAL Falcon 71, permuta por Rastrojero 70 en adelante. Santa Fe 548 Cdad.
20|8|T|06192|20|8

RAMBLER Ambassador 66 permuto facilidades. Olegario V. Andrade 641.
20|8|C|143|20|8

RENAULT Gordini 1964 contado, permuto, facilidades, Olegario V. Andrede 641.
20|8|C|143|20|8

SU AUTOMOVIL mod. 65 en adelante se lo recibo en consignación se lo vendo al mejor precio y rápido. Marsán Automotores. Jorge A. Calle 487, Ciudad.
19|8|C|899|901|20|8

SE VENDE rastrojero mod. 71 chocado $ 135.000. Fiat 600 mod. 68. Buen estado $ 85.000. Calle Mariano Moreno s|n. Fray Luis Beltrán. Sr. Navarro.
20|8|C|138|20|8

TORINO 69 - 4 puertas a toda prueba, permuto, facilidades. - Olegario V. Andrade 641.
20|8|C|143|20|8

URGENTE 4-L 67, $ 48.000. Contado únicamente. San Martín 1192. Las Heras.
19|8|C|899|23|8

URGENTE vendo 4-L 65, a mejor oferta. T. Benegas 2454, Ciudad.
19|8|C|988|989|20|8|AD

VENDO Citroen 1974 al contado. San Lorenzo 118 - 14 a 19 hs.
13|8|C|218|20|8

VENDO camioneta Diesel, nueva, facilidades. Permuta. Recibimos, documentos uva o vino. San Juan 1447, Mendoza.
7|8|F|81063|1|9

VENDO o permuto Ambassador 67 por coche chico 70 en adelante. Diferencia contado. Chile 2047. Mza. Tel. 250166.
19|8|C|842|20|8

VENDO o permuto 15 cuotas Rombo 80 R-6. Llamar Tel. 972728.
19|8|C|800|21|8

VENDO carrocería piso chapa, balanza, ripiera y corona y piñón Fiat 1500. Teléfono 245190.
20|8|C|097|21|8

VENDO o permuto 5 llantas especiales de magnesio 6 1|2" para Torino, Las Heras 187 - Ciudad.
20|8|T|06187|20|8

VENDO Fiat 600-62 en $ 35.000 total contado o entrego como parte de pago por Fiat 600 mod 71 en adelante. Diferencia practicamente al contado. Rioja 675, de 9 a 12 hs.
20|8|C|005|20|8

VENDO: camioneta Gladiator T-80 modelo 68, caja velocidad 4ª ZF. Precio contado. Martínez de Rosas 1560. Tel. 214683.
20|8|C|002|21|8

VENDO Fiat 600 0 km.. Citroen 1973. Fiat 125 1973, José Vicente Zapata 236 - Mendoza.
20|8|F|85027|20|8

VENDO Rombo 80 R12, 3 cuotas pagas. Sobremonte 583. Ciudad. Teléfono 248804.
20|8|T|06191|21|3

VENDO R12|73, nuevo. Catamarca 373 - Mza.
20|8|C|114|21|8

VENDO o permuto Chevrolet Impala modelo 59. Bandera de los Andes 3309, Villa Nueva. - Teléfono 261509.
20|8|T|06199|20|8

VENDO motor completo con caja de velocidades Chevrolet 230, 7 bancadas, reparado a nuevo. Permutas. Chile 1454 - Ciudad.
20|8|T|06196|20|8

VENDO motor diesel Perkins 6 cilindros 102 HP. La Plata 609 - Ciudad.
20|8|C|095|20|8

VENDO moto Zanella 125. Vergara 182. Godoy Cruz.
20|8|F|15729|20|8|D

VENDO Ami 8 1971, estado muy bueno. Garibaldi 183, Mendoza.
20|8|C|130|20|8

VENDO camión M|Benz 1112. Estado impecable. Tel. 249571. R. Escalada 796. Dorrego.
20|8|C|141|21|8

VENDO carrocería de madera, piso chapa y 2 cubiertas 650 x 16. Bandera de los Andes 3309 - Villa Nueva - Tel. 261509.
20|8|T|6200|20|8

4-L, m|64, perfecto estado, vendo. Contado y facilidades. 9 de Julio 2184, Las Heras.
20|8|C|151|21|8

VENTAS VARIAS

A PRECIOS increíbles, estanterías metálicas Morwin, mostradores, vitrinas, Alto S.R.L. - San Martín Nº 520, Godoy Cruz, Tel. 220308, Mza.
29|7|F|79136|Pte.|S

A BUEN precio estanterías, guardarropas, y todo tipo de muebles metálicos p|oficina y comercio. Fabricante. Godoy Cruz 128. - Ciudad.
5|8|F|80675|1|9

A TRAJES, tapados, pantalones, camisas, vestidos. - San Lorenzo 1797 - Barrio Sarmiento, Guaymallén.
13|8|C|234|20|8

A MENOR precio vendo hierro, caños, sanitarios nuevos. Teléfono 259249.
19|8|C|698|20|8

A OFERTA semanal $ 1.999 Estantería metálica 2 x 0,90 x 0.30 metros. Fábrica Pettazzi Hnos. Ituzaingó 2454 - Tel. 251406.
14|8|C|433|21|8

A OFERTA semanal $ 5.500. Vitrina vertical, puertas corredizas 5 estantes regulables, 1,70 x 0,80 x 0,35 mts. Fábrica Pettazzi Hnos. Ituzaingó 2454 - Tel. 251406.
14|8|C|433|21|8

A - OCASION vendo juego sillones cuero p|escritorio y cortadora de fiambres. Sargento Cabral 364. C.
19|8|C|759|22|8

A SKI sin uso, Rosignol, con fijaciones japonesas Hope, líquido $ 7.000. Martín Zapata 483. Tel. 252094.
19|8|C|574|20|8

A $ 195 sillas americanas. - Modulares chicos $ 1.550. - Lisandro Moyano 1037 - Las Heras.
20|8|C|71|20|8

A VIDRIOS importados usados distintas medidas, vendemos. - Córdoba 90.
20|8|C|111|21|8

ATENCION, somos fabricantes, vendemos heladeras comerciales de todo tipo. Uruguay 599, San José. Tel. 259981.
19|8|C|733|25|8

ARADO chacarero, 3 rejas, como nuevo, vendo, ver y tratar hoy, de 7 a 14 hs. Primitivo de la Reta 1041, Ciudad.
19|8|F|15725|20|8|D

APROVECHE: sanitarios juegos de baño a mitad de precio. Juego de dormitorio p|niños $ 3.500. Salta 1544, Ciudad.
20/8/C/979/20/8

ALTERNADOR Prestolite 12 Volts. nuevo $ 5.000. - Martín Zapata 145, Ciudad.
20|8|C|40|22|8

ARMARIO metálico p|oficina p| corrediza y cofre 1,80x1,50. Juan P. Morales 17 - Las Heras.
20|8|C|093|20|8

BIANCHI legítima, balanzas, hornos, etc. directo fábrica. Tel. 243280.
21|6|F|70842|Pte.

BALANZAS, cortadoras de fiambres, sierras y picadoras de carne, heladeras comerciales. Unidades nuevas y usadas. Amplios créditos. San Martín 202. Ciudad.
1,7|F|32311|Pte.

BALANZAS, heladeras, estanterías nuevas, usadas. Bianchi legítima. Tel. 251749. S. Martín 2614.
11|7|F|75073|Pte.

CESPED jardín sol y sombra, dichondra, turba, almácigos. Semillería La Confianza, Mercado Central, Tel. 215455.
13|8|C|139|20|8

CASCARILLA sola con leche económica, frutas secas para compota. - Semillería La Confianza, Mercado Central, Tel. 215455.
13|8|C|139|20|8

COCO rallado, nueves peladas,ají, pimentón por mayor, menor y gramos. Semillería "La Confianza", Mercado Central, Tel. 215455.
13|8|C|139|20|8

CALEFONES a leña y kerosene y todo lo relacionado al ramo fabricación en serie, calidad y buenos precios. Bandera de los Andes 2119.
15|8|C|699|700|4|9|D.

COLCHONES pollester, 1 plaza $ 580; 2½, $ 1.100; camas modernas, desde $ 950. Mueblería "Tiqui-Taca", Saavedra 390. San José.
18|8|F|15804|23|8|D

CACHORRO Collie y Cochec Spaniel americano, importados con pedigrée. Martínez de Rosas 3295. 6ta. Sección. Ciudad.
20/8/C/031/24/8

CHAPA galvanizada lisa Nº 26 y 30, vendo. - San Lorenzo 21 - Ciudad.
19|8|F|84349|22|8

ESTANTERIAS metálicas, modulares, exhibidores. Financiación Fábrica. 9 de Julio 1733. Teléfono 216535
2|1|F|20036|Pte.

HORMIGONERAS varias, carretillas, guinches, etc. Facilidades. Costanera y Uruguay - San José Tel. 258123.
6|8|C|180|21|8

HELADERA comercial 6 puertas en buen estado líquido urgente. Precio de ocasión. Joaquín V. González 626. Godoy Cruz, (horario de comercio).
19|8|C|675|20|8

HORMIGONERAS varias medidas, con financiación. - Güemes y Pellegrini - San José.
19|8|C|780|28|8

HELADERA vitrina, 3 puertas, cortadora fiambre, 2 balanzas reloj, 25 kilos c|u., otra 2 kilos, todo por $ 38.000. Teléf. 227126.
20|8|F|74952|20|8

HUEVOS castaños, $ 12,00 docena; gallina $ 12,00. Soler 795 (altura Dr. Moreno 3500), Las Heras.
20|8|C|151|20|8

LADRILLONES $ 1,90 c|u.; ladrillones grandes de primera con derecho rechazo, $ 2,35 c|u. toto p|obra p|camionada. Independencia 301. Las Heras. Teléfono 255867.
19|8|C|670|21|8

LIQUIDO c/nuevos 1 lavarropas, 1 combinado portátil y 1 cocina a/$ 3.870, también, 1 heladera y 1 máquina d|coser Singer. Dorrego 275. Guaymallén.
19/8/C/970/20/8/AD

MOSAICOS graníticos y calcáreos. Fábrica. Belgrano 122. - Ciudad.
18|8|F|84016|20|8

MAQUINAS escribir, sumar $ 190 mensuales, garantidas. Pellegrini 72. (Nace S. Martín 2300, ciudad). Armando.
11|8|C|207|21|8

MOSAICOS, $ 85.- el m2. Lisos rojos y amarillos. Entrega inmediata. Fca. de Mosaicos "Del Norte". Independencia 301. Las Heras. Tel. 255867.
19|8|C|670|21|8

METEGOL para negocio vendo pesos 7.500 y máquina escribir "Corona" 80 esp. portátil pequeña $ 1.900. Echeverría 6124, Barrio Santa Ana - Villa Nueva.
20|8|C|115|20|8

NAUMANN coser, bordar, a pedal; otra Singer a mano, vendo. Calle Clark 262.
19|8|C|692|21|8

ROPEROS, cómodas, toilettes, camas turcas, americanas, cuchetas, etc., mesas luz, colchones, cocinas, lavarropas, baules y toda clase artículos hogar. Precios ocasión. Coronel Plaza 63, Ciudad.
11|8|C|390|22|8

SEMILLA tomate, variedad Rossol sel. INTA. La Consulta. Vendo. Co.-Ca.-Vi. San Martín 801. Las Heras. Tel. 255378.
18|8|C|388|24|8

SE VENDE piano Breyer. Anzorena 378. G. Cruz.
20/8/C/975/21/8/D

TELEVISORES y combinados, reparamos, cambiamos tubos. Facilidades de pago. Tel. 253993 - Ameghino 126, Ciudad.
20|8|T|6167|20|8

TELEVISORES líquido desde m$n. 450.000. Tel. 253993. - Ameghino 126, Ciudad.
20|8|T|6167|20|8

VENDO campana 250 x 1,80 d|chapa; parrilla, cocina 3 hornallas, 3 hollas grandes, equipo heladera 2HP.; estanterías metálicas A primera oferta. Jujuy 123, C.
19|8|T|6131|20|8

VENDO filmadora Super 8; gamulán y sacón piel para dama. Corrientes 477 - Dpto. 2.
19|8|T|6107|20|8

VENDO campana 2,50 x 1,80, de chapa, parrilla, cocina 3 hornallas, hollas de 20, 15 y 10 litros; equipo heladera 2 HP. A lra. oferta. - Jujuy 123, Ciudad.
19|8|T|6111|20|8

VENDO roperos, dormitorios, camas turcas, cortadora fiambres, lavarropas, cocinas gas, etc. Corrientes 452 - Ciudad.
19|8|C|747|23|8

VENTA de ladrillos y ladrillones. Callejón Rodríguez s|n. - Km. 8 y 9 de Julio al 160 de Rodeo de la Cruz.
20|8|C|60|61|21|8

VENDO calefón nuevo, marca Longvié, garantizado. - San Martín Sur 1220, Godoy Cruz.
20|8|T|6173|20|8

VENDO máquina cortar fiambre comercial. - Gutenberg, casa 7, Bº Ferroviario, San José.
20|8|T|6168|20|8

VENDO soldadura estática de 350 H.P. seminueva - Figueroa Alcorta 649, Godoy Cruz.
13|8|C|264|20|8

VENDO cuadros al pastel destacado, pintor, chileno. Gral. Paz y San Martín. 5to. Piso Of. 86, horario días, hábiles de 10 a 12.
20/8/T/06164/22/8

VENDO silla ortopédica usada, buen estado, Soldado Balcarce 156. Godoy Cruz.
20/8/C/020/20/8

VENDO escalera estructura metálica, peldaños de madera. Tratar República de Siria 291 (frente Motel Demo) de 9 a 13 y de 16.30 a 20.
19/8/C/999/20/8/AD

VENDO roperito de niño con cajonera, cuna catre, bañadera, nuevos. Av. España 724, 5º piso A.
20|8|T|6205|20|8

VENDO filmadora T.V. - E. Echeverría 481, Las Heras.
20|8|C|151|20|8

Compras Varias

A. SELLA Martilleros. Tel. 247447. Tiburcio Benegas 776, ofrezca muebles, artículos hogar, máquinas usadas. - Dinero en el acto.
11,2|F|36991|Pte.

A AMITRANO - Martillero. Teléf. 247711. Arístides Villanueva 332, ofrezca muebles, antigüedades, maquinarias, artículos generales. Pagamos mejor. Anticipamos dinero.
9,6|F|12224|Pte.

A BENTURINO. Martillero. Teléf. 248730 y 244335. Av. Colón 669. Ofrezca muebles, antigüedades, artículos de hogar. Anticipo dinero.
2|1|F|7828|Pte.

A TRAJES, saco, pulóver, pantalones, camisa, vestido, camas, elástico, colchones, bicicleta, transitores, teléfono 262324. Guajardo.
18|8|C|469|21|8

A. GARRAFAS 10-15, estufas, pantalones, camisas de trabajo, muebles. Tel. 260875.
20/8/C/987/22/8

COMPRO metales, chatarras y vehículos para desarme y maquinarias, r|domicilio. Teléfonos: 261743 y 262172.
10|8|C|271|272|20|8|D.

COMPRO dormitorios, radios, mesas, sillas, bicicletas, máq. coser, comedor, artículos hogar. Tel. 262993.
19|8|C|747|23|8

COMPRO estanterías usadas para depósito. Tel. 250166.
19|8|C|842|20|8

MADERA usada para parral, compro, Tel. 252379.
19|8|C|866|20|8

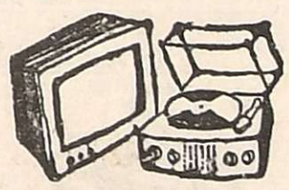

Combinados, Cambiadores y Televisores

CAMBIE el tubo de su televisor y páguelo a crédito. Garibaldi 374. Teléfono 248066.
10|8|F|81631|Pte.

EL TECNICO alemán brinda la atención esmerada a su televisor, que Ud siempre buscó sin encontrarlo. También atiende los sábados y domingos. - Tel. 244229.
16|8|C|46|26|8

Ocupaciones Varias Pedidas

A PODADORES, tractoristas y atadoras|es parrales, necesitamos en Finca "La Lidia" de G. Halpern, calle Las Margaritas, 9 kms. al norte de Ruta 7, Fray L. Beltrán - Mza. Damos alojamiento.
18|8|C|335|22|8

A VENDEDOR domiciliario necesito, buen porcentaje. San Martín 2112.
19|8|T|6098|20|8

APRENDA a hacer reparaciones caseras, ahorrará mucho dinero y|o le servirá para independizarse. Taller Escuela Fundación E. A. G. Juan G. Godoy 969 (altura Dorrego al 500), Guaymallén.
20|8|F|85025|20|8

CONTRATISTA: familia numerosa para parral, en Montecaseros, necesito. Presentarse en Carril Costa Canal, Montecaseros, Km. 22 - San Martín.
19|8|F|84482|23|8

CHICO 14 años quehaceres casa quinta, cama adentro. Tiburcio Benegas 2338.
20|8|C|116|20|8

ENFERMERA para asociar a clínica se necesita. Concurrir de 16 a 20 horas a Olascoaga 2590. Mendoza.
19|8|C|755|20|8

NECESITO oficiales carpinteros y oficial hojalatero, Las Cañas 365, Guaymallén
19|8|F|84469|20|8

NECESITO obreros agricultores, prácticos para podar, injertar, arar, etc. Inútil presentarse si no tiene experiencia. San Martín Sur 709. Godoy Cruz.
19|8|F|84396|22|8

NECESITO costurera, trabajo a llevar. Tratar: San Martín 2614. Ciudad.
19|8|C|850|20|8

NECESITO señorita para atención de carrito. Paso de los Andes 2279, Godoy Cruz.
19|8|T|06141|20|8|D

NECESITO idóneo de Farmacia. Unicamente hoy 8 a 17 horas. Damián Hudson 306.
20|8|C|045|20|8

NECESITO 2 jóvenes trabajo fácil. Pedro Molina 1301 - Gilén.
20|8|C|068|20|8

NECESITO oficial chapista competente al tanto o al día a convenir. Alvarez Thomas 141, Godoy Cruz.
20|8|T|06179|20|8

NECESITO lustradores de muebles 3202. Cdad. micro 15 A.
20/8/C/981/20/8

NECESITO: Batero, guitarrista y organista. De 16 a 22 hs. Colombia 1141. Villa Marta. Godoy Cruz.
20/8/C/010/21/8

PROMOTORES/AS necesita incorporar a su departamento de ventas. Importante industria química. Ingreso $ 7.000 mensuales. Presentarse hoy y días subsiguientes de 10 a 18 horas, Beltrán 933, Godoy Cruz.
19|8|T|6157|20|8

PEONES se necesitan para zanjeo de cañerías agua. Pedro B. Palacios 1160. Ciudad.
20|8|C|085|21|8

SEÑORITA mayor de 18 años; sueldo $ 100 diarios, para whiskería 1ra. clase. San Martín 80. Dpto. B. Mendoza.
18|8|C|678-79|20|8|A|D.

SE NECESITA Sra. o enfermera para cuidar anciana de noche. Maza 34 - Ciudad.
20|8|C|069|22|8

OFRECIDAS

CUIDO niños por hora. Gobernador González 270, Ciudad. - Teléfono 254900.
20|8|C|119|20|8

EMPAPELADOS: colocación papeles pintados, nacionales vinílicos. Trabajos garantidos. Armando. Tel. 226666.
1|8|C|140|13|9

ENFERMERA para asociar a clínica se necesita. Concurrir de 16 a 20 horas a Olascoaga 2590 - Mendoza.
20|8|F|85195|20|8

ENFERMERA cuida a domicilio u hospital, día y noche. - Teléfono 291205. - Preguntar: Marta Arellano.
20|8|C|13|20|8

RESTAURACION libros valiosos encuadernación. - Montecaseros 2028 - Mendoza.
18|8|C|280|24|8

SE OFRECEN un tornero, un mecánico banco y un soldador eléctrico, eficientes en metalúrgica. Godoy Cruz 1250, esq. Mitre.
20|8|C|28|20|8

SEÑORITA para atención niños. Tel. 293076.
20|8|F|85014|20|8

SE OFRECE liquidador de sueldos, jornales, Leyes Laborales. Tel. 262172.
20/8/C/990/20/8

SE OFRECE obrero cualquier trabajo, dedicación y responsabilidad. Teléfono 217622.
20/8/C/977/22/8

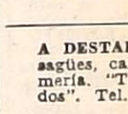

Ofrecidos Varios

EMPRESA CIPOLLETTI
DESTAPAR CLOACAS
Teléfonos 260570 y 261695
A - Destapar cloacas, desagües, plomería, gas instalaciones de calefones, destape instantáneo c|equipo moderno, de cañerías de agua caliente, albañilería.
13|8|C|347|20|8

EMPRESA NUEVA YORK
A DESTAPAR CLOACAS
Reparo y limpio calefones en el día. Sopieteo de cañerías de agua caliente. Instalo estufas.
18|8|C|421|20|8

EMPRESA GODOY CRUZ
A DESTAPAR CLOACAS
DE URGENCIA
Teléfono 244064.
Atiendo: Luján - Maipú - Chacras de Coria. Destapo cañerías de agua caliente c/equipos modernos. Plomería, limpieza de calefones y cocinas.
18|8|C|421|20|8

A DESTAPAR cloacas desagües, calefones gas, plomería. "Trabajos garantidos". Tel. 250617.
3|10|F|39365|Pte.

A DOMICILIO reparamos heladeras familiares, comerciales, lavarropas. Asesoramiento gratis. - Teléfono 260136.
7|9|F|25946|Pte.

A CALEFONES a gas exclusivamente reparamos - "Instantáneos y térmicos". Santa Fe 238 Ciudad. Telefonos 258853 y 261403.
30|7|C|332|29|8

A DESAGOTE pozos y cámaras sépticas, destape cloacales. - La Moderna. - Teléfono 243865.
2|8|C|205|2|9

A. HELADERAS, lavarropas, termocalefones. Servicio rápido, seguro, garantido. Cayetano Silva 2938 C. T. 250471.
7|8|C|580|27|8

A DESTAPAR

BARBECHOS
a $ 1.80
VIVERO TRES PORTEÑAS
CALIDAD Y SANIDAD
Cadetes Chilenos 354 - Tel. 235 - Palmira
9|8|F|14958|Pte.|AD

SUPER OFERTA LIMITADA

domingo dolce
MAQUINAS Y AMOBLAMIENTOS PARA OFICINA
VENTAS: Avda. España esq. Rivadavia
Tel 292007
254795 LABORATORIO: Maipú 418

COMPRO
ACEITE de OLIVA
PERITO MORENO 1316 — GODOY CRUZ
TELEFONO 221425 — TRAER MUESTRA
20|8|F|74892|20|8

LADRILLONES
De producción propia - Los mejores precios de plaza
JOSE F. MORENO 1407 - TELEF. 254647 - CIUDAD
13|8|F|83333 22|8-A

DAMAJUANAS
VENDE DE 5 Y 10 LITROS
25 DE MAYO 321 - LOCAL 21
TELEFONO 21658
SAN MARTIN
19|8|F|84433|23|8

ORO
COMPRAMOS
PAGAMOS MEJOR PRECIO
Galería Tonsa — Local A-14
19|8|F|83619|31|8

VENDO JUEGO DE TANQUES
DE 7.990 y 14.400 LITROS
B. ORTIZ 870 — GODOY CRUZ
19|8|F|74942|20|8

ELECTRODOS
DE 2,50 - 3,25 Y 4 mm.
PUNTA AZUL $ 77,00 Kg.
O'BRIEN 60 — SAN JOSE
MENDOZA
19|8|C|682|20|8

VENDO SULFATO DE AMONIO
SALTA 2630 - ROSARIO (S.F.). TELEFONO 393230
18|8|F|84237|27|8-A

CIPRES - MACHIEMBRADO
PISOS - TECHOS - REVESTIMIENTOS
— VENTA MAYOR Y MENOR —
PERITO MORENO 1600 — GODOY CRUZ
19|8|F|74927|20|8

TRABAJOS DE TALLA
CUALQUIER TIPO
Fábricas Precios Especiales
SAN MARTIN 1172 - LAS HERAS
18|8|C|536|20|8

FIAT 600 - 1974
Impecable - Vendo
CATAMARCA 586
MENDOZA
19|8|C|798|20|8

ORO
COMPRO
LA MEJOR COTIZACION
PLATA - MONEDAS
LEANDRO ALEM 172
11|8|C|231|21|8

CEMENTO
CONSULTE PRECIOS REBAJADOS
MALIZIA TEL. 260100 - 262404.
18|8|F|34122|31|8-A.

Ingeniero Forestal
ATIENDE:
Forestaciones. Aptitud forestal de su campo. Compra y venta de tierra forestal.
Rufino Ortega 400 - Planta Baja, Departamento 2 - Teléfono 244152
20|8|C|742|20|8

VENDEDOR/A
Se necesita con experiencia Circuitos Cerrados. Amplias referencias. Por carta a: FORMULA (4) Poste Restante Diario LOS ANDES
19|8|F|84363|20|8

ALAMBRE
PARA PARRAL - VENDO
Alta Resistencia 17-15
CHACABUCO 459 - GODOY CRUZ
TELEFONO 221615
20|8|C|094|20|8

Granulado Volcánco
$160.-/ m3.
CORRALON PLUS ULTRA P. de los Andes 425 MENDOZA
20|8|F|84498|24|8

POLLOS VIVOS
$ 12,50 el Kilo
VENTAS POR MAYOR
TELEFONO 214905
20|8|F|85075|21|8

CUPE CHEVY
Serie 2 - 72
VENDO URGENTE
Contado $ 180.000 Ley.
Ver: VICENTE ZAPATA 161, frente Terminal Dorrego. 20|8|T|6193|20|8

FIAT 1500
Modelo 68 - 2ª Serie
VENDO BUEN PRECIO
Rioja 1356 - 1º Piso - Oficina 12. Mendoza. 20|8|T|6188|20|8

URGENTE NECESITO ALQUILAR
Casa de gran categoría, de 1 planta, para Empresa Norteamericana. - Inmobiliaria GARIBALDI - Garibaldi 464 - Teléfono 243397.
20|8|F|85072|20|8

ALMACIGO DE CEBOLLA
TORRENTINA COMPRO - Avda. Bandera de los Andes esq. Sarmiento, Villa Nueva , Gllén. - Estación YPF
19|8|F|84415|20|8

LEYLAND
Coronas de bronce, sin fin, repuestos caja "Wilson", legítimo - Vendo.
TELEFONO 227126
20|8|F|74950|20|8

oro
HASTA $ 380.-
ESPEJO 271 PISO 2 OFIC. 1

ACOPLADOS VENDO
—MALDONADO, carrozado, 8,06 m., impecable
—HELVETICA, curvo, para tanque, 8,60 m.
—KOLLER, carrozado, 7,50 m.
CONTADO Y FACILIDADES — ACEPTO PERMUTAS
LUGONES 6095 esq. CABILDO
Barrio Santa Ana - Villa Nueva - Mendoza
20|8|F|85074|20|8

Optico Técnico
Muy competente se ofrece. Dispuesto a trabajar en cualquier zona. Escribir a: Optico. Pensión Flores, Hab. 7. Alvear Esq. Pueyrredón - San Martín - Mendoza.
20|8|F|85030|20|8

Huevos Castaños
COMPRO
POR CANTIDAD A RETIRAR DE GRANJA - TELEF. 249889
20|8|C|074|20|8

ORO
Y ALHAJAS EN DESUSO
COMPRAMOS
PAGAMOS EL MEJOR PRECIO
JOYERIA DENISSE
GALERIA TONSA - LOCAL A-11
18|8|F|84320|31|8

SCANIA 75/76
Tapa de Cilindro, Palier, legítimo
VENDO — TÉL. 227126
20|8|F|74951|20|8

Dueño Vende
Camioneta Ford de Luxe 73. - 6 Cilindros. Nueva
URQUIZA 170 - 15 A 18 HORAS
19|8|F|84440|20|8

GUANO
Caballo - Puro 100 %
VENDO
PUESTO EN FINCA
GUTIERREZ 82 - TELEF. 255551
CIUDAD
20|8|C|134|20|8

ENOLOGO
SE OFRECE
Propuestas: Poste Restante R. J. (2) - Diario LOS ANDES.
20|8|F|85197|21|8

ALBAÑILERIA
Hormigón armado. Refacciones en general. Techos. Pintura. Cielorrasos - Facilidades
TELEFONO 225080
20|8|C|985|20|8

VENDO
ROTAVATOR
TELEFONO 260201

VENDO o PERMUTO
Tractor
Marca Massey - Fergusson, semi nuevo. En garantía. Tratar: Falucho 261, Tunuyán o al Telef. 259998.
16|8|F|84328|20|8

OFRECEMOS
Directamente de Fábrica Exclusivad de Ventas de: Papel Higiénico en rollos. Polvos mineral limpiador. Jabón en polvo. Lavandina en sachet. Detergentes y desodorantes concentrados. Tubos plásticos PVC para fabricar sachet con o sin impresión. Máquinas envasadoras para especies. Fideos. Arroz y cualquier producto. Solicite inf. para su zona: Datos a Fabrica, Pedriel 1591, Barracas, Buenos Aires. T. E. 21-7470, 34-6805 y 97-5372.
20|8|F|85019|20|8

ORO
LA MEJOR COTIZACION
COMPRAMOS AL MEJOR PRECIO
RESCATAMOS POLIZAS - PLATA
ASOCIADO A "COVEMPA"
NECOCHEA 62 — LOCAL 11
19|8|C|726|23|8

NOVASFALT ANR 5
IMPERMEABILIZANTES DE TECHOS
AISLANKOTE 302
PROTECTOR DE CHASIS Y CARROCERIAS DE AUTOMOTORES
SOLICITELO EN LAS BUENAS CASAS DEL RAMO
PRODYMAQ TEL. 253772
REPRESENTACIONES S.C.

TANQUE PARA COMBUSTIBLE
Para Camión de 5.000 a 15.000 litros - COMPRO
MONTEVIDEO 290 - TELEF. 244751 - MENDOZA
20|8|F|25|61|2|3

RENAULT 6
— PRIMERA MANO —
DUEÑO VENDE CONTADO
IMPECABLE - POCO USO
9 DE JULIO 1683 - CIUDAD
20|8|C|041|20|8

ORO
PAGO MEJOR PRECIO
PATRICIAS MENDOCINAS 1519
A 20 metros calle Las Heras
15|8|C|855|25|8

FORD FALCON
Vendo. Modelo 70. Buen estado. Chapa Mendoza. 9 de Julio 965, 1º Piso, Ciudad. Lunes a viernes de 8 a 12 horas.
12|8|C|169|20|8

ORO
JOYAS en DESUSO
Supero Cualquier Oferta
9 DE JULIO 1455 - ESC. 3
(Frente Arteta)
20|8|C|125|22|8

CAMION DODGE
D. P. 600 diesel, f/a aire, chasis largo — Muy Bueno
CUPE TORINO
Modelo 73 - Impecable - Vendo
TUCUMAN 422 - G. Cruz - Mza.
20|8|F|74948|21|8

VENDO URGENTE
Pick Up Ford F-100
Modelo 72 - De Luxe
6 cil. - Unicamente contado.
TELEFONO 291040
20|8|C|055|21|8

Tractor Fahr D-177
Motor Mercedes
Vendo o permuto por Camioneta Ford o Chevrolet modelo 70 en adelante. - SOLER 45 - Godoy Cruz - Teléfono 226308.
20|8|C|050|20|8

ORO
Monedas, Pólizas, Brillantes
SUPERO TODA OFERTA
Joyería "MARTINEZ"
SAN MARTIN Y ALEM
Galería Rosso - Local 9 (nueve)

Casa en 6ª Sección
S/ calle Martínez de Rosas a metros de Adolfo Calle, 340 m2., 12 mts. de frente, 3 dormitorios, living comedor, baño, cocina comedor, cochera para 2 coches, patio, jardín, $ 120.000.000. 50 % al contado. Se recibe permuta por departamento o finca. Inmobiliaria Mendoza, 9 de Julio 923, T. 249716
20|8|F|85073|20|8

CUPE TORINO
1971
Vendemos
Bga. UVITA - Tel. 225377
Urquiza y Roque S. Peña
Gutiérrez - Mendoza
20|8|C|070|21|8

Avisos Clasificados

(Viene de la Pág. anterior)

Ofrecidos Varios

"A DOMICILIO", reparaciones d|lavarropas, calefones instantáneos, estufas, cocinas, plomería, urgencias. Rioja 355, Teléfono 248250.
19|8|T|06138|23|8

DOMICILIO instalo, limpio y reparo cocinas, calefones, estufas, etc. Tel. 220734.
7.3|F|39502|Pte.

DESAGOTE de pozos, limpieza de cámaras, Bº UNIMEV, M-6, C-18. - Tel. 261745.
11|3|F|40682|Pte.

- CALEFONES, plomero, gasista, lavarropas, reparaciones, instalaciones. Precios razonables. Atención inmediata. Tel. 246434.
11|8|C|453|26|8

DOMICILIO se ofrece plomero, servicio rápido. Tel. 257286.
18|8|C|467|22|8

DOMICILIO se ofrece plomero, servicio rápido. Tel. 259929.
18|8|C|476|22|8

DOMICILIO se ofrece plomero, servicio rápido. Tel. 220322.
18|8|C|476|22|8

DESTAPAR cloacas y desagües pluviales. Telef. 247316.
19|8|C|814|20|8

BUEN precio plomero gasista a domicilio urgente. Rioja 1800, Tel. 259901 - 255998.
19|8|C|806|21|8

REPARACIONES electricidad, plomería, carpintería. Pintura de obras. Trabajos inmediatos. Teléfono 246920.
19|8|F|20|8

BUEN plomero, gasista. Teléfono 217431.
19|8|C|274|23|8

ARREGLAR, calefones, cocinas, estufas. Tel. 217431.
19|8|C|274|23|8

PLASTIFICAR, pulir, encerar pisos madera, pintar casas, plomería, gasista. Tel. 250482.
19|8|C|716|17|9

PINTOR obra, empapelado, colocación cielorrasos, llenzo, anexos. Teléf. 257324.
19|8|C|877|20|8

ELECTRICIDAD, reparaciones e instalaciones generales. Service rápido - Teléfono 252243.
20|8|T|6195|21|8

LEM 427 TV, electricidad, cerrajería, plomería, gas, cloacas. Tel. 247773.
14|8|C|524|525|21|8 D.

ALBAÑILERIA, frente IGGAM, moldeados, impermeabilización de techos, trabajos de construcción en general, facilidades de pago. Teléf. 215744.
19|8|C|896|21|8

ALBAÑIL toma refacciones, cocheras, churrasqueras. Trabajos en general. Tel. 222251.
20|8|C|969|20|8

ALBAÑILERIA, plomería, cloacas, electricidad, pinura y trabajos generales. Capacidad y seriedad. Solicitar presupuestos sin compromisos al teléfono 254647.
18|8|F|84387|20|8

ALBAÑIL, techos, trabajos generales albañilería. Trabajos d|urgencia. Teléfono 250571.
20|8|C|048|20|8

ALBAÑILERIA, refacciones, techos, cloacas, plomería, pintura, empapelados, azulejos y mosaicos. Teléf. 256493.
20|8|C|151|21|8

ALBAÑILERIA, refacciones en general, impermeabilizaciones de techos. Garantía. Trabajos en el acto. - Teléfono 251249.
20|8|C|112|20|8

COLCHONERO a domicilio, lana, pullman, cotín; arreglamos camas, estiramos elásticos. T. 258860.
6|8|C|310|5|9

COLCHONERO: Arreglo colchones pullman y de lana. Tel. 218989.
6|8|C|249|7|9

CIELORRASOS telgopor, albañilería general, pintura, empapelado, impermeabilización. Teléfono 248539.
19|8|C|684|25|8

COLCHONERO, arreglo colchones pullman y de lana. Tel. 218989.
20|8|C|92|21|8

DESAGOTE de pozos y cámaras sépticas. Teléfono 293241.
18|8|C|438|24|8

EX MECANICO Singer arreglo máquinas coser. Tel. 240350, G. Cruz 6235, Guaymallén.
20|8|C|98|20|8

GASISTAS, plomeros, instalaciones, reparaciones cañerías, calefones, estufas, cocinas. Tgarantidos. Teléfono 259168.
18|8|C|321a|23|8

INSTALACION y reparaciones agua, gas, cloacas, techos, garantía escrita, Tel. 261281.
13|8|C|153|28|8

IMPERMEABILIZAMOS techos, llamar de 9 a 11 y 17 a 20 hs. Salta 86, Tel. 249112.
20|8|F|85085|20|8

LUSTRO tapizo, reacondiciono muebles. Teléfono 262099.
20|8|C|068|21|8

PERFECCION en cielorrasos, premoldeados de yeso. Rápida colocación. Económicos. Garantidos. Créditos. Tel. 248874.
13|8|C|306|20|8

RECIBO trabajos para lustrar y pintar muebles nuevos o usados - San Martín 1672 -Of. 40 - Teléfono 252520.
20|8|C|137|22|8

SERVICIOS Sanitarios: Destape: cloacas, desagües pluviales, cañerías calefacción, cañerías agua. - Arreglo: calefones, cañerías, instalación artefactos. - Construcciones: cloacas, agua, gas. Atención inmediata y eficiente. 9 de Julio 1050 - Dpto. 7 - P. B. - Tel. 246880.
20|8|C|106|20|8

TECHOS, terrazas, tejas, zinc, cielorrasos, telgopor, pintura. Financiación. - Teléfono 254475.
18|8|C|300|21|8

YESERIA remiendo y nuevos, molduras difusas, decoraciones en yeso en general. Facilidades. Teléfono 215744.
15|8|C|637|24|8

Préstamos e Hipotecas

DOCUMENTOS hipotecarios, compro, operación inmediata, (Juan Agencia Prode), San Martín 821, Ciudad.
20|8|C|088|21|8

Educacionales

A ALUMNOS secundarios y bachillerato adultos, t|materias, preparan experimentados profesores, p|módicos. San Martín 276. ciudad. Teléf. 246172.
14|8|C|555|24|8

A ALUMNOS secundarios, preparamos t|materias, mucha experiencia. Buenos Aires 330, 5º F. T. 253639.
18|8|C|386|1|9

ABSOLUTA responsabilidad Instituto Columbia prepara INGRESOS, todas materias secundarias. Enseñamos a estudiar. 242715.
18|8|C|305|20|8

Academias

APRENDA peluquería para damas cursos acelerados. - Academia L'Etoile. San Martín 1718.
12|8|C|756|1|9

CASAS RODANTES Y EMBARCACIONES

A CASAS rodante. Todo tipo y modelo. Entrega inmediata. Independencia 317. Las Heras.
18|8|C|430|20|8

NEVADA siempre de temporada. Jesús Serna 175. Maipú.
3|8|F|13964|4|9|D

Labores Femeninas

BEBE únicamente, ropitas tejidas a mano. Vea precios. Arizu 527. G. Cruz.
20|8|C|065|20|8

CORTINADOS de tela: Riel - sabicort, impecable terminación. reparaciones, financiación, teléfono 256564.
18|8|C|522|22|8

MOISES vestimos completos de 20 a 22 horas. Granaderos 2783. Mendoza.
8|8|F|81304|31|12 Pte.

Foto Cine Grabadores

GRABADOR profesional stereo vendo o permuto. Ituzaingó 1938, Ciudad.
19|8|C|007|008|20|8|AD

Compra y Venta de Libros

COMPRO libros secundarios, primarios, novelas usadas. Voy a domicilio. Llamar teléf. 250801. Librería "Martín Fierro". Rivadavia 29.
20|8|C|063|22|8

Pensión y Piezas Amobladas

ALOJAMIENTO caballeros mensuales. San Luis 243, Cdad.
18|8|C|294|295|22|8|D

ALQUILO habitación para vivienda. 25 de Mayo 750 - Ciudad.
20|8|C|902|20|8

ALOJAMIENTO p|matrimonio diario o mensual, b|contiguo, a|caliente, f|ar. Paso de los Andes 559 - Ciudad.
20|8|C|998|20|8

AMPLIA habitación cocina amoblada para 3 familiares. Godoy Cruz 976 - San José.
20|8|C|018|20|8

DOY alojamiento a personas honorables, residencial distinguida. - Montevideo 294. Ciudad.
19|8|C|751|752|20|8

HABITACION chiche, alojamiento casa familia señoritas, caballero. Marconi 715. Godoy Cruz 227940.
20|8|C|076|20|8

HOSPEDAJE distinguido, l u joso, departamento o habitación privadas. Teléfono 214814.
20|8|T|06171|20|8

HABITACION amoblada, señor o señora respetable, derecho a cocina. R. Della Santa 1209, Godoy Cruz, micros 7-8-3.
20|8|T|6203|20|8

RESIDENCIAL ofrece hospedaje, con derecho a cocina. Rivadavia 985, Godoy Cruz, teléfono 243838.
19|8|T|6152|20|8

VIANDAS a domicilios, comidas caseras, Tel. 241441.
18|8|C|408|22|8

Arriendos y Cambios

A $ 3.000 departamento Dorrego 1/comedor; 2 dormitorios; 2 patios. "Provivienda". Perú 1214.
20|8|C|047|20|8

A $ 4.500. casa cerca San Martín. Godoy Cruz 1/comedor; 3 dormitorios; cocina c|artefactos; patio embaldosado. "Provivienda". Perú 1214.
20|8|C|047|20|8

A $ 5.000, Ciudad 6ta. galpón 300 metros, 3 oficinas. "Provivienda". Perú 1214.
20|8|C|019|20|8

A DUEÑO alquilo urgente, casa hasta $ 4.000, b|garantía. Font. Tel. 215312.
20|8|C|153|20|8

ALQUILAR necesitamos casas y departamentos de $ 4.000, $ 5.000 y $ 8.000. Clientela seleccionada, 2 garantes. Depósito. "Provivienda". Perú 1214. Teléfonos 218277 y 255813.
20|8|C|019|20|8

ALQUILO galpón a estrenar, 1.000 m2., con ofic. y fuerza motriz, cerca del centro. Inmobiliaria Garibaldi. Garibaldi 464. Tel. 243397.
20|8|F|85204|20|8

ALQUILERES d|piezas, departamentos o|casas, positivamente rentables y seguros. Consulte con Oliveri. T. 225471 o Alvear 1823, Villa Hipódromo.
18|8|C|424|20|8

ALQUILAR deseo casa o departamento p|empleados Y.P.F., garantiza l|misma. T. 256583.
19|8|T|6129|20|8

ALQUILO garage para negocio o depósito en Villa Nueva, calle Arenales 1179. Gllén. Mza.
19|8|T|6087|21|8

ALQUILO local para carnicería. - Teléfono 225789.
19|8|T|6159|20|8

ALQUILO casa en Las Heras, 2 dormitorios, living y dependencias sin depósito $ 300.000. España 1121. Ciudad.
20|8|T|06178|20|8

ALQUILO chalecito antisísmico, 2|d., jardín, teléfono, B. Aeronáutico, $ 4.000. T. 222287.
20|8|C|136|20|8

ALQUILAR necesito garaje, salón o casa sobre Bandera de los Andes o Carril Godoy Cruz. Llamar a los Tel. 246918 ó 240220.
20|8|T|6201|21|8

ALQUILO departamento en Godoy Cruz, interno, 2 dormitorios, living, cocina y baño $ 350.000. España 1121, Ciudad.
20|8|T|06177|20|8

ALQUILO casa antisísmica, en G. Cruz, $ 5.000. T. 222287.
20|8|C|136|20|8

ALQUILO departamento antisísmico, planta baja, todos servicios, 2|d., living. $ 4.000 T. 222287.
20|8|C|136|20|8

ANTISISMICA r|pintada, 3 d., l|comedor; b|instalado, cocina c|artefactos, cochera, despensa, gas, cloacas, teléfono, c|preferencia e|Y.P.F. alquiler $ 500.000, Urquiza 127, Oficina 12.
20|8|C|142|20|8

ALQUILO oficina muy céntrica c|teléfono "Inmobiliaria Mazziotti" Guillermo Molina 194, Dorrego.
20|8|F|85036|21|8

ALQUILO casa moderna e|G. Cruz, 3 habitaciones, e|vehículos, teléfono $ 5.000, Baldín. T. 220800.
20|8|F|74959|20|8

ALQUILO lote t|cerrado, e|Villa Nueva 1.200 m2. local 78, Galerías Plazza.
20|8|C|148|20|8

BUSCO departamento alquilar, zona Guaymallén. Tel. 253308.
19|8|C|898|20|8

BUSCO alquilar casa 2 dormitorios y dependencias, preferiblemente con garaje, Tel. 224396.
20|8|F|74960|21|8

DISPONGO habitación para caballero, solo a compartir. Rodríguez 737 casi Aristides de Villa Nueva.
20|8|T|06176|20|8

DEPARTAMENTO p|alta e|4ª 3 ambientes, placares, gas, artefactos. Alquiler $ 4.000. Urquiza 127, Oficina 12.
20|8|C|142|20|8

GALPON 210 m2. cubiertos, moderno, con fuerza, teléfono, baño, alquilo a firmas responsables. J. B. Justo 429, Mza. Teléfono 252611.
20|8|F|85129|20|8

NECESITO alquilar Ing. de Bs As. en zona San Martín 19) Casa o Dpto. amueblado p|residencia; - 2º) Terreno con infraestructura para obrador. Por carta a Corrientes 376, Dpto. 11.
20|8|C|982|22|8

NECESITO alquilar local céntrico para laboratorio análisis clínicos. Av. España 1[illegible] 20.
20|8|F|85214|24|8

OFREZCO en alquiler casa de categoría a estrenar en 5ta. Sección, 3 dormitorios-y dependencias, garaje, habitación y baño de servicio, terraza. Tratar en la misma, hoy de 15 a 18 hs. Avellaneda 492 - Ciudad.
20|8|F|85082|22|8

TRANSFIERO o vendo hermosa boite, contado y facilidades. Recibo coche. Jujuy 123. C.
19|8|T|6130|20|8

Servicio Doméstico Pedidos

A EMPLEADA cama adentro, departamento chico; sueldo, pesos 150.000. Colón 510. Primer piso. Dpto. B.
16|8|C|489|20|8

A EMPLEADAS c|o sin retiro sueldos $ 200.000. Morón 284. - Teléfono 291104.
18|8|C|39a1|22|8

"A" EMPLEADAS necesito m|día, t|día c|adentro, b|sueldos. "España", España 1683, T. 259168.
18|8|C|276|22|8

A - NECESITO empleada de 8 a 15 horas, con referencias. Aristides Villanueva 644. Ciudad.
19|8|T|6100|20|8

A - EMPLEADA para limpieza, ½ día o todo el día. Castellanos 782. Dorrego. Gllén.
19|8|C|732|20|8

A EMPLEADA necesito ½ día, sin lavado y planchado. José Federico Moreno 2275, ciudad.
19|8|C|859|20|8

A EMPLEADA de 8 a 12.30, p|limpieza, San Martín 535, Godoy Cruz.
19|8|F|74935|20|8

A. EMPLEADA cama adentro, buen sueldo. Rodríguez 1008, Ciudad.
19|8|T|20|8

A EMPLEADA cama adentro necesito. 20 de Junio 927. G. Cruz. Barrio Bancario. Tel. 225876.
20|8|T|06165|20|8

A EMPLEADA cama adentro. San Martín 1269, 3ro. "A", Ciudad.
20|8|T|06102|21|8

A EMPLEADA cama adentro con responsabilidad, necesito. Buenos Aires 245, 2do. Piso.
20|8|T|06163|20|8

A EMPLEADA responsable mayor, entienda cacina, sueldo a convenir, cama adentro. - Boulogne Sur Mer 971 - Ciudad.
20|8|T|06170|20|8

A EMPLEADA competente para limpieza, necesito, medio día. Gutiérrez 414 - 1º - A.
20|8|C|127|20|8

A CHICA necesito limpieza solamente, con recomendación, buen sueldo. Agustín Alvarez 553, C.
20|8|T|6190|20|8

A EMPLEADA hasta 14 horas pesos 100.000, Coronel Plaza 563, ciudad.
20|8|T|6189|20|8

ARGENTINA cama adentro con referencias. Avda. España 596, 2º Piso.
19|8|T|6123|21|8

ARGENTINA para servicio doméstico, cama adentro sepa cocinar, Teléf. 224860, A. Tomba 90, Godoy Cruz.
19|8|F|74940|20|8

ARGENTINA empleada formal sin retiro para 2 personas, pago bien Garibaldi 213 - Ciudad.
20|8|T|06162|20|8

EMPLEADA doméstica necesito ½ día, todo trabajo. Espejo 716, - Cdad.
19|8|T|6096|21|8

EMPLEADA joven, para servicio doméstico necesito. 25 de Mayo 777, casa 8, Godoy Cruz.
19|8|C|853|20|8

EMPLEADA por horas. Corrientes 376, Dpto. 11.
20|8|C|983|20|8

EMPLEADA medio día, buen sueldo. Salta 315, esquina San Martín Sur, Godoy Cruz.
20|8|C|29|21|8

EMPLEADA necesito. Rondeau 283, entre San Juan y Rioja.
20|8|C|33|21|8

EMPLEADA cama adentro sin lavado ni planchado $ 100.000 m|n. Benielli 2144 (entre Moldes y Paraná).
20|8|T|06169|20|8

EMPLEADA 8 a 17 hs., quehaceres - Alem 74 - Ciudad.
20|8|C|101|20|8

EMPLEADA c|adentro $ 170.000, Beltrán 376, Casa 8, G. Cruz, Telef. 221670, Tratar despues de las 16 hs.
20|8|C|145|21|8

EMPLEADA cama adentro necesito Moyano 864, P. Molina, Gllén. Micro 39.
20|8|C|147|20|8

NECESITO empleada cama adentro, buen sueldo. Tratar de 9 a 13. T. 291742.
19|8|T|6093|20|8

NECESITO chica medio día. Avda. San Martín 1430 P. 9º - Dpto. 36
20|8|C|32|20|8

NECESITO chica 1|2 día tareas generales. San Juan 615, Cdad.
20|8|T|06166|20|8

NECESITO empleada entienda cocina con sueldo $ 120.000 a pesos 180.000. Teléfono 227791.
20|8|T|06172|20|8

NECESITO empleada quehaceres domésticos, ½ día de tarde, con recomendación. - Ferroviarios Argentinos 384.
20|8|C|108|20|8

NECESITO empleada medio día para limpieza de mañana. Perú 42, Dpto. 2, planta baja, Bº Bombal.
20|8|T|6186|20|8

NECESITO empleada medio día, para lavado y planchado, B. de los Andes 1722, San José.
20|8|F|85087|20|8

SE NECESITA empleada cama adentro, sepa cocina con referencias, buen sueldo. Joaquín V. González 225, Dorrego. Teléfono 240731.
20|8|T|6204|21|8

OFRECIDOS

"A MORON 284" solicite empleadas seleccionadas y garantizada consulte. T. 291104.
18|8|C|391|22|

"A" EMPLEADAS seleccionadas "Agencia España", seriedad garantía. España 1683. T. 259168
18|8|C|276|22|

A OFRECESE chica 17 años, limpieza solamente, cama afuera. Teléfono 260875.
20|8|C|987|20|

OFRECEMOS cocinera. Otra mucama. Otra t|generales. Responsable. Atención. Teléf. 227791.
19|8|T|6114|20|

SE OFRECE señora para lavado planchado y limpieza. Castellanos 231, Las Heras.
19|8|C|856|20|

SEÑORA alemana d|edad recomendada ofrécese s|pretensione p|quehaceres domésticos y compañía d|señora sola. T. 249983.
20|8|C|011|20|

SEÑORA c|chico, c|adentro, mucama c|retiro y p|horas, c|enferma Teléfs. 242368 - 247364.
20|8|C|133|20|

UNION Personal Casas Particulares ofrece personal cama adentro, por horas y 1|2 día, responsable, gratuito. Lunes a viernes 15 a 18 hs. Martínez de Rosas 754 - Ciudad.
20|8|C|420|20

VARIOS

A PLOMERO destape cañerías cloacales agua fría, caliente, cañerías, arreglo artefactos sanitarios, gas. Tel. 224050.
20|8|C|096|8

LINDOR COVAS

por WALTER CIOCCA

Ganaron Atlanta y San Lorenzo

BUENOS AIRES, 19. (Télam). — Con el triunfo de los equipos locales se definieron los partidos correspondientes al Prode número 2 y 6 de la jugada 152 del concurso de pronósticos Deportivos que se completará mañana (con los partidos de la penúltima fecha del campeonato de la AFA que no se disputaron el miércoles último por las circunstancias conocidas).

Atlanta superó a Gimnasia y Esgrima La Plata por 6 - 0 y San Lorenzo hizo lo propio con Bánfield por 2 - 0.

En el primer encuentro Atlanta no tuvo ninguna dificultad en derrotar categóricamente a Gimnasia y Esgrima. Fue netamente superior a lo largo de los noventa minutos de juego.

Solamente en la primera etapa el equipo Platense opuso cierta resistencia, pero en el complemento la mejor labor de los delanteros del conjunto local, bien apoyados por el buen accionar de Onnis y Palmieri, en el medio juego, rindió sus frutos y comenzaron a llegar los goles que se transformaron en goleada con la pitada final.

A las órdenes del árbitro Roberto Barreiro, los conjuntos de primera división de Atlanta y Gimnasia y Esgrima formaron de la siguiente manera:

Atlanta: Buttice; Abdala, Rossi, Azzolini, Casares; Gutiérrez, Cibeyra, Onnis; Finaroli, Palmieri y González. DT. Federico Pizarro.

Gimnasia y Esgrima: Barlislo; Rols, Ferreyra, Fabbian, Giustozzi; Pedraza, Echauri, Stawkowy; Castro, Maggio y Peracca. DT.: Julio Novarini.

La síntesis del encuentro fue la siguiente:

Gol en primera etapa a los 28' Onnis (A) Goles en el complemento: al 1' González (A), 9. Onnis (A), 32' Cibeyra (A) y 15' y 43' Finaroli (A).

Cambios: en el segundo tiempo, en Atlanta, Carrio por Onnis y Córdoba por Azzolini. En Gimnasia y Esgrima Silva por Maggio.

Recaudación: 13.939 pesos.

Arbitro: Roberto Barreiro.

Cancha: Atlanta.

Victoria de San Lorenzo

Por su parte San Lorenzo resultó justo triunfador ante un Bánfield que no aportó nada.

El conjunto local pudo ser ganador por cifras más amplias. El 2-0 final apenas refleja la superioridad de San Lorenzo, que de no mediar la indolencia de algunos jugadores (Veglio, Ortiz) debió imponerse más holgadamente en razón de la gran cantidad de opciones claras de gol que fabricó a lo largo del encuentro, donde una vez más tuvo en su artillero Scotta al delantero más temible, ya que convirtió los dos tantos de su equipo.

Bánfield con la sola excepción de su puntero Roselli, quien aportó claridad en sus acciones, el resto solamente jugó por compromiso.

Los equipos

En cancha de San Lorenzo a las órdenes del juez Juan C. Rodríguez. San Lorenzo y Bánfield quedaron así integrados:

San Lorenzo: Petrocelli; Glaría, Olguín, Maletti, Villar; Beltrán, Pitarch, Mendoza; Scotta, Veglio y Ortiz. DT: Alberto Rendo.

Bánfield: Montilla; Astudillo, García Facal, Moris, Sotelo; Bolk, Logatto, Mateos; Roselli, Girado y Corvo. DT.: Osvaldo Diez.

La síntesis final fue la siguiente: goles en el primer tiempo al 1' y 17" Scotta (SL) el último de penal.

Cambios: en el primer tiempo, en Bánfield, Schroh por Sotelo (lesionado) y el segundo tiempo, Orte por Girado. En San Lorenzo en el complemento, Gauna por Beltrán y Premici por Veglio.

Recaudación: 31.341 pesos.

Boca ganó en España

ZARAGOZA (España), 19. (Télam-EFE). — Boca Júniors, de la Argentina, venció por cuatro goles a dos, a la Vojvodina, de Yugoslavia, en la segunda semifinal del trofeo "Ciudad de Zaragoza" jugada esta noche aquí.

Con este resultado, Boca disputará mañana la final al Zaragoza mientras que la Vojvodina se enfrentará al Boavista, de Portugal, para los puestos tercero y cuarto.

River Plate y Rácing Club terminado

BUENOS AIRES, 19 (NA). — El tribunal de disciplina de la Asociación del Fútbol Argentino (A.F.A.) daría por finalizado el encuentro entre River y Rácing, por la última fecha del Metropolitano, cuando el marcador favorecía, por dos a cero al conjunto millonario, según trascendió hoy.

El tribunal aplicaría, además, multas a ambas entidades, por entender que los jugadores de River y Rácing no se presentaron a jugar en tiempo reglamentario en la parte complementaria del encuentro.

Fue descartada, según trascendió en medios afistas, la posibilidad de hacer jugar lo que falta del partido, en cuanto a la actitud del juez Luis Pestarino, quien autorizó la iniciación del partido cuando había más de dos mil personas en forma antirreglamentaria, dentro del campo de juego, será el colegio de árbitros el que determinará la responsabilidad que le compete.

River con toda la euforia

BUENOS AIRES, 19. (NA) — Toda la euforia contenida a lo largo de 17 años y 8 meses de frustraciones, desde aquella última "vuelta olímpica" de diciembre de 1957, se descargó sobre el barrio de Nuñez celebrando el décimotercer campeonato obtenido por River Plate en la era profesional, que por un momento pareció estar signado por la sombra negra de los "Millonarios" y escaparseles de las manos cuando ya casi podían celebrarlo.

Este trofeo, además de lo que significa en sí y en su trascendencia por quebrar una "racha" negativa tan abultada —apenas si existen algunos casos similares en el mundo, con el Corinthians de Brasil, de equipos de tal envergadura que no obtienen campeonatos en lapsos tan prolongados—, trae aparejado un halago aún más importante para los simpatizantes riverplatenses: quiebran la igualdad existente con sus eternos rivales, Boca Júniors, que también ostentaba 12 campeonatos ganados y que de esta forma quedan relegados al segundo lugar.

De los 33 campeonatos organizados por la Asociación del Fútbol Argentino en la era profesional, River Plate aparece ahora con 13 conquistas, seguido por Boca Júniors con 12, Independiente con 8, San Lorenzo 6 y Rácing con 6, conformando el grupo de los "cinco grandes". Con actuaciones excepcionales, Rosario Central obtuvo dos torneos y uno sólo Estudiantes de La Plata, Vélez Sársfield, Chacarita Júniors, Huracán y Newell's Old Boys.

Los campeonatos conquistados por River Plate en la era profesional además de este Metropolitano 1975 son los siguientes: 1932, 1936, 1937, 1941, 1942, 1945, 1947, 1952, 1953, 1955, 1956 y 1957, con lo que se cerró el ciclo más brillante de la larga historia de la entidad de Núñez, tras adjudicarse cinco torneos casi consecutivos, con la sola excepción del de 1954 y que recayó en manos de Boca Júniors.

Sin embargo, además de esta circunstancia, River aquilata otro hecho inusual: además de esos 13 campeonatos en otras 17 oportunidades clasificó subcampeón —11 en los últimos 17 años...— de lo que resulta que sobre 35 torneos, los "Millonarios" ocuparon el primero o segundo puesto en 30, es decir en el 57 por ciento de los casos, superando igualmente a Boca Júniors que a sus 12 títulos debe sumar 7 subcampeonatos en la era profesional, con 19 participaciones de relevancia.

Los 25 torneos transcurridos desde aquel de 1957 fueron de constantes frustraciones para River y los creadores de toda una mitología popular, en la que no se escatimaron las bromas dolorosas, empezando por aquello de "pan dulce" —porque todos se lo comían a fin de año— y de la gallina (este año utilizada como símbolo por los de la banda roja, con slogans como "con diez gallinas y un pato ganamos el campeonato").

No exenta de sobresaltos y sufrimientos estuvo la campaña 1975 que ahora los ve coronados. Ya a principios del año la comisión directiva riverplatense conmovió el ambiente futbolístico al dar a conocer su determinación de "ahora o nunca" serían campeones, comenzando con la contratación del técnico Angel Amadeo Labruna, que se desempeñaba en Talleres de Córdoba. El mismo crack que en 1957 había colaborado más que activamente para que River diese la vuelta olímpica, era el designado ahora para quebrar el maleficio.

En ese momento Labruna puso como condición ineludible que la institución realizase una serie de contrataciones para reforzar un equipo que en 1974 había cumplido una campaña decepcionante, al punto que en el último campeonato Nacional fue superado en puntaje por 16 equipos.

Los cordobeses Agustín Comelles; Carlos Artico y la "Pepona" Reinaldi; el veterano Roberto Perfumo, el paraguayo Alcides Bareiro; Pedro González y Miguel Angel Raimondo, en una discutida operación de "trueque" por "Perico" Pérez con Independiente, fueron las figuras incorporadas al plantel a un costo de cerca de 500 millones de pesos moneda nacional.

Sobre la base de un arquero de excepción como Fillol, de la seguridad y sobriedad de Perfumo, la capacidad y habilidad de Norberto Alonso y Juan José López y la contundencia de Carlos Manuel Morete, Labruna estructuró un equipo que comenzó el año siendo sensación en los partidos amistosos y continuó en la primera rueda del campeonato Metropolitano arrasando con rivales y recaudaciones, hasta arribar al fin de esa primera mitad con la desusada ventaja de 8 puntos.

Allí comenzó el vía crucis. En la primera fecha de las revanchas cayó ante Estudiantes de La Plata y en las 6 presentaciones siguientes el equipo ahora campeón sólo pudo derrotar a Chacarita, para empatar 4 partidos y perder ante Unión en cancha de Vélez Sársfield. Con el milagroso empate, sobre la hora, contra Huracán comenzó un período mucho más positivo, derrotando a All Boys, Gimnasia y Esgrima y Ferrocarril Oeste, además de empatar con Independiente en Avellaneda... para volver a la angustia y el drama con las consecutivas derrotas ante Atlanta, Newell's Old Boys y Boca Júniors (con Boca en el Monumental) y el empate con Témperley. Los riverplatenses recién pudieron respirar tras el 2 a 0 contra San Lorenzo.

Los sufrimientos, el drama, las amenazas y las declaraciones fuera de tono quedaron ahora sepultadas ante la ola de alegría y de euforia; allí donde quedaron también las flojas actuaciones del equipo y sus flojedades defensivas, causantes de más de un traspié.

La esperanza que campea en todos los directivos, jugadores y simpatizantes de la institución de Núñez, aunque no confesada abiertamente, es una sola: que desterrado el lastre anímico de tantos años y campeonatos de frustraciones la dinámica de River, de ahora en adelante, se mantenga dentro de cánones normales y sin las presiones hasta ahora vigentes. El campeonato nacional dará el veredicto.

La campaña

BUENOS AIRES, 19. (NA). La campaña de River Plate durante este campeonato Metropolitano de fútbol fue la siguiente:

Equipo: Estudiantes. **Resultado:** 0-0. **Cancha:** Monumental. Vélez Sársfield, 2-1, Vélez; Colón, 4-3, Monumental; Chacarita Jrs., 3-0, Chacarita; Rosario Central, 2-1, Monumental; Unión, 4-2, Monumental; Bánfield, 2-1, Rácing; Huracan, 1-0, Monumental; All Boys, 1-0, Vélez; Independiente, 1-0, Monumental; Gimnasia y Esg., 1-1, Gimnasia; Ferro C. Oeste, 3-1, Monumental; Atlanta, 3-2, Vélez; Newell's Old Boys, 1-4 (x), Monumental; Boca Jrs., 2-1, Boca; Témperley, 6-1, Monumental; San Lorenzo, 5-1, Vélez; Argentinos Jrs., 2-0, Monumental; Rácing, 3-2, Rácing.

Segunda rueda: Estudiantes, 1-2, Estudiantes; Vélez Sársfield, 0-0, Monumental; Colón, 3-3, Colón; Chacarita Jrs., 3-0, Monumental; Rosario Central, 2-2, R. Central; Unión, 0-2, Vélez; Bánfield, 0-0, Monumental; Huracán, 1-1, Huracán; All Boys, 2-0, Monumental; Independiente, 1-1, Independiente; Gimnasia y Esg., 3-2, Monumental; Ferro C. Oeste, 2-0, Ferro; Atlanta, 0-1, Monumental; Newell's O. B., 0-1, Vélez; Boca Jrs., 0-1, Monumental; Témperley, 1-1, Rácing; San Lorenzo, 2-0, Monumental; Argentinos Jrs., 1-0, Vélez; Rácing, 2-0 (xx), Monumental.

(x) Perdió el invicto.

(xx) Suspendido a los 45 m.

Labruna y las razones del campeonato 1975

BUENOS AIRES, 19, (Télam). — "No soy un chico, tengo ya muchos años a cuestas como para no medir las cosas, pero esta emoción no la viví jamás, es algo distinto a todo y, no me tome por vanidoso, pero recuerde que en River y con el seleccionado pasé momentos gloriosos, de grandes triunfos". Así, muy simplemente, Angel Amadeo Labruna, verdadero artífice de una justa conquista, definía su estado de ánimo, exponía con cristalina transparencia lo que sentía.

Hablar de la carrera de Labruna como jugador es referirse a una cadena increíble de éxitos; luego, ya como director técnico, siguió siendo un abonado a la victoria, pero una sombra, si así puede pintarse la situación, se tendía sobre él: no había podido terminar con las frustraciones del club de su vida, sacarlo campeón.

Y este año River, otra vez, recurrió a Labruna. No podía ser de otra manera, porque, al fin, quién mejor que un hijo pródigo para reflotar un espíritu abatido, sumergido en un pozo del que le costaba salir.

"Sí, la situación era difícil y créame que lo pensé mucho antes de aceptar la proposición que me hizo el presidente del club. No tenía miedo, pero también era consciente de que asumía una responsabilidad tremenda y había que planificar todo con tranquilidad para conseguir el objetivo. Lo analicé y cuando lo tenía todo madurado, hablé con Aragón Cabrera y le dije que aceptaba, pero si lo que yo proponía se ponía en práctica".

Así se inició este proceso, según Labruna, que tuvo un final feliz, que el dio, además, plena razón a un técnico que puso fervor en su trabajo, pero que fundamentalmente, dio todos los pasos minuciosamente, sin apresuramientos.

"Había, primero, que cambiar la mentalidad, sacar ese fantasma que rodeaba a River, hacerles comprender a todos, atención, a todos, jugadores, dirigentes e hinchas, lo que significaba el club, que River iba a ser campeón. Además, también entendí que había que reforzar el plantel, que había que traer jugadores con experiencia, con espíritu ganador".

Ese fue el segundo paso y así Labruna comenzó una etapa azarosa con múltiples negociaciones, para que al plantel se incorporasen los futbolistas que estaban en la mente del técnico, que contó así la situación:

"Tenía dos arqueros muy buenos, pero creí que retenerlos a ambos era frustrar a uno, anular a un valor. Opté por Fillol y pensé que con "Perico" podíamos hacer un buen negocio. Por allí me enteré de que lo quería Independiente y sugerí un cambio. Ellos ofrecieron a Raimondo y el asunto me gustó mucho. Acepté porque sabía que iba a contar con un valor de gran relieve con experiencia. Después, empezaron las tratativas con Perfumo. Yo pedía encarecidamente a Dios que hubiera acuerdo. ¿Sabe lo que vale Roberto atrás? Es un fenómeno fuera de serie. Con él se solucionaban muchos, diría el 90 por ciento de los problemas en la defensa".

Hizo una pausa, ordenó sus ideas y Labruna continuó así su explicación: "Mi estada en Córdoba me había permitido descubrir a dos valores con un futuro notable: Comelles y Artico. Por eso los pedí y cuando se concretó la operación, respiré porque me di cuenta que ya la defensa estaba armada. El medio campo no ofrecía mayores dificultades; al contrario, sobraba gente. Lo tenía a J. J. y a Raimondo. Había dificultades con Alonso y hablamos largo y tendido. Todo se superó porque el "Beto", aparte de ser un futbolista de esos que salen de tanto en tanto, es un excelente chico. Le hice comprender que debía ser el patrón del equipo por su habilidad, que tenía que poner piernas, sacrificarse, trabajar más que nadie. Y lo entendió, por eso creo que fue el jugador del año. Adelante, con la vuelta de Mas y con los goles de Morete, teníamos que buscar un puntero. Vino Pedro González y me gustó la idea. Lo conocía, sabía lo que podía dar. Me quedaba, eso sí, una duda sobre su estado, pero que se disipó en seguida. También trajimos a Bareiro, porque el paraguayo es hábil, desborda, y a un hombre de gran dinámica como la "Pepona" Reinaldi. Ya teníamos los jugadores, ahora había que hacer el equipo".

Y, en efecto, a Labruna le quedaba lo más difícil, la etapa de formación, ese erizado período en que hay que conseguir el afiatamiento que luego ha de conducir a la victoria.

"Primero, les hice comprender a los muchachos lo que significaba ponerse la camiseta de River, que había que dejar el cuerpo y el alma en la cancha; luego hablamos del esquema táctico y allí nos pusimos de acuerdo en que era necesario jugar con mentalidad ofensiva, que había que arriesgar. Por eso Perfumo quedó como último hombre y Artico se desenganchaba de la línea de cuatro para pasar al ataque. Poco a poco las cosas se fueron dando, pues los resultados en los amistosos fueron positivos y la gente comprendió que estábamos bien encaminados".

La cronología, de esta sucinta historia muestra ahora ya a River en pleno desarrollo del campeonato Metropolitano, un período que Labruna definió así:

"La lógica, si es que puede hablarse de lógica en el fútbol, indica que un equipo en formación difícilmente camine bien de entrada, que mejora con el tiempo. Pero los jugadores de River supieron la responsabilidad que tenían entre manos, lucharon con ganas. Todos se compenetraron de lo que yo quería y fuimos sumando triunfos. Fíjese qué extraño: en el primer partido no pudimos con Estudiantes. Empatamos cero a cero, pero, aunque parezca mentira, entonces me di cuenta de que las cosas iban a caminar. Hasta hubo partidos en que ganamos —hay que confesarlo— sin merecer. Teníamos la suerte de los campeones, como dicen los hinchas"".

—¿Hubo algunos partidos claves?

—Sí, claro que sí. Hubo varios. Primero, cuando le ganamos a Unión en Núñez. Los santafesinos venían bien y había que ganarles. Luego, con Independiente, ante el que jugamos muy bien, y, por último, ese triunfo frente a Boca, en la cancha de ellos, más que nada por su valor espiritual, porque la gente comprendió que el equipo no se achicaba ante nadie.

Angel Amadeo Labruna: un símbolo en River Plate. Volvió para ser campeón. Una satisfacción que Labruna se merecía.

—¿Y a qué se debió el bajón de la segunda rueda?

—Hubo muchas causas, pero yo no creo que fue para tanto. No se olvide que es imposible mantener un rendimiento parejo. Además, la segunda rueda la comenzamos con muchos puntos de ventaja y eso hizo que, aunque fuese inconscientemente, la guardia se bajase un poco. Vinieron esas tres derrotas consecutivas y allí las cosas se pusieron un poco bravas, pero yo nunca perdí la confianza, sobre todo porque si bien caímos ante Atlanta, Newell's y Boca, también pudimos ganar. Fue una cuestión de azar. Nos tocó a nosotros y la aguantamos. Hablé con los muchachos y las cosas volvieron a su lugar. Además, la falta de Alonso se hizo notar. Pero, le insisto, jamás dudé que saldríamos campeones. Habíamos realizado cosas muy buenas para que no se nos diese. Lo único que siento es que los que llevaron el peso del campeonato se hayan perdido la noche esa con Argentinos Júniors. Fue una lástima.

Así, sin desbordes verborrágicos, pausadamente, pensando cada expresión, Angel Labruna contó esta pequeña gran historia de un año que será inolvidable para River, que le significó la vuelta al triunfo.

Pero para el técnico no sólo fue la victoria del club de sus amores, borrar esa sombra de que antes se había hablado. Resultó, también, el mejor y más emocionado homenaje a alguien que, también como él, vistió la camiseta de River y que hoy gozará también de esta fiesta, porque su recuerdo será imborrable: su hijo Daniel.

Perú venció a Brasil por el juvenil: 1-0

LIMA 19. (UPI). — La Selección Peruana Juvenil de Fútbol venció hoy al conjunto de Brasil por uno a cero, en el partido inicial de la cuarta fecha del Campeonato Sudamericano Extraordinario de la categoría.

El tanto del triunfo para Perú fue conseguido por el centro delantero Kulisic a los 40 minutos de la etapa inicial. Brasil jugó los 20 últimos minutos del partido con diez hombres, por expulsión de Jarvas. La derrota brasileña se debió, según los comentaristas, al exceso de confianza de sus jugadores, que subestimaron a los peruanos, por el hecho de que estos ocupaban el último lugar en la tabla de posiciones junto con el equipo de Bolivia.

Sin embargo, a la hora del partido, las cosas fueron diferentes, y los jugadores limeños, acicateados probablemente, por las duras críticas que se le habían hecho, derrocharon todas sus energías para sacar adelante un difícil triunfo.

Hasta antes del tanto peruano, Brasil, que es entrenado por el famoso ex futbolista Thomaz Soarez "Zizinho", este equipo estaba dominando ampliamente las acciones, mientras que el peruano se replegaba en la defensa.

En un veloz contraataque, Kulisic, tras burlar a un defensa rival, empalmó un fuerte derechazo, que ingresó al arco brasileño por un ángulo alto, sorprendido a todos, incluso al arquero Carlos Roberto, que se quedó parado.

En la segunda etapa, los brasileños se lanzaron al ataque con desesperación, lo cual los llevó a comentar una serie de infracciones, especialmente por abusar del juego fuerte.

El árbitro boliviano Ortube, de discreta actuación, según los entendidos, no fue equitativo en el cobro de las faltas, ya que muchas veces dejó sin sanción las jugadas malintencionadas.

Unión y Ferro hoy se enfrentan

BUENOS AIRES, 19 (NA). — Se jugarán mañana, a partir de las 15.30 partidos de fútbol correspondientes a los campeonatos de primera división "A" y "B", algunos de los cuales están incluidos en la jugada número 152 del concurso de pronósticos deportivos (Prode).

Por el torneo de la división "B" se medirán, desde las 15.30, San Telmo vs. Sarmiento (Prode Nro. 13) y Central Córdoba vs. Dock Sud.

Por la penúltima fecha del campeonato Metropolitano se enfrentarán, a las 18, Unión-Ferro Carril Oeste (Prode Nro. 1) y a las 20 Newell's Old Boys-Independiente (Prode Nro. 3).

LICITACIONES

PLAN TRIENAL

Gobierno de la Provincia de Tucumán

SECRETARIA DE ESTADO DE OBRAS PUBLICAS

DIRECCION PROVINCIAL DEL AGUA

LICITACION PUBLICA

Objeto: Obra:

"Inyecciones de la Fundación en Dique "El Cajón"

PRESUPUESTO OFICIAL: $ 8.128.670,00

FECHA DE APERTURA DE PROPUESTAS:

2 de Setiembre de 1975 - 10 Horas

VALOR DEL LEGAJO: 750,00 (Pesos setecientos cincuenta).

Consultar o adquirir en la SECRETARIA TECNICA DE LA DIRECCION PROVINCIAL DEL AGUA - Casa de Gobierno - 1º Piso - Teléfono 17544 - San Miguel de Tucumán.

19|8|F|84310|21|8

GOBIERNO DE LA PROVINCIA DE SAN JUAN

BANCO INTERAMERICANO DE DESARROLLO

SECRETARIA DE ESTADO DE OBRAS Y SERVICIOS PUBLICOS

Departamento de Hidráulica

Licitación Pública Nº 45

Licitación Pública, dentro del ámbito nacional, para "Estudios y Proyectos de Canales", obras con financiación del Banco Interamericano de Desarrollo.

Por resolución Nº 462, de fecha 13 de agosto de 1975 de Dirección General del Departamento de Hidráulica de la Provincia de San Juan, prorrógase para el día 12 de setiembre del corriente, a las 12 horas, la Licitación Pública Nº 45, para la ejecución de estudios y proyectos de los canales: **"Tercero, del Departamento de San Martín"** y **"Mogote Este, Pastoriza, Isla, Mogote Viejo, Cordero, Olmos y Maradona"**, del Departamento Chimbas.

MONTO DE LOS HONORARIOS: 588.560,00 PESOS

MONTO DE GASTOS ESPECIALES: A COTIZAR

La apertura de esta Licitación se realizará ante la mesa de Hacienda que funcionará en el edificio del Departamento de Hidráulica de la Provincia, calle Agustín Gnecco s/n. - Villa del Carril, San Juan, el día y hora indicado.

Pliegos y bases pueden obtenerse en la Oficina de Licitaciones de la repartición, sita en el domicilio anteriormente citado, y en Casa de San Juan en Buenos Aires, calle Maipú 331, Capital Federal.

VALOR DEL PLIEGO: 100,00 PESOS

18|8|F|83879|22|8

GOBIERNO DE LA PROVINCIA DE SAN JUAN

Ministerio de Bienestar Social

CAJA DE ASISTENCIA SOCIAL

LICITACION PUBLICA Nº 4/75

Llámase a Licitación Pública 4/75 para el día 12 de setiembre de 1975, a las 10 horas, para la venta de certificados sorteables prescriptos (billetes de lotería) en una cantidad estimada en 30.000 kilogramos.

El pliego de condiciones respectivo con las bases de la Licitación se encuentra a disposición de los interesados en Secretaría General de la Caja de Asistencia Social, calle Santa Fe 10 Este, ciudad de San Juan, en días hábiles y en el horario de 8 a 13 horas. También será remitido a solicitud de los interesados, por carta certificada con aviso de recepción.

La Caja se reserva el derecho de aceptar la propuesta que estime más conveniente o rechazarlas todas.

20|8|F|85066|21|8

MINISTERIO DE ECONOMIA
CORPORACION DE EMPRESAS NACIONALES
YACIMIENTOS PETROLIFEROS FISCALES
ADMINISTRACION MENDOZA

LICITACION PUBLICA

AM Nº 1.228

Construcción de cuatro (4) casillas montadas sobre chasis rodante para supervisores en campaña.

APERTURA: Día 8 de Setiembre de 1975, a las 9 horas, en calle Salta 672 - Godoy Cruz - Mza.

VALOR DEL PLIEGO: $ 100,00.

13|8|F|15537|23|8|D.

MINISTERIO DE ECONOMIA
CORPORACION EMPRESAS NACIONALES
YACIMIENTOS PETROLIFEROS FISCALES
Administración Mendoza

LICITACION PUBLICA

AM. Nº 1.229

Carga y Transporte de Agua para pozos a perforar en zona Sur de la Administración Mendoza.

Apertura: Día 9 de Setiembre de 1975 a las 11 horas en calle Salta 672 - Godoy Cruz - Mza.

Valor del Pliego: $ 100,00.

18|8|F|83386|27|8

MINISTERIO DE ECONOMIA
CORPORACION DE EMPRESAS NACIONALES
YACIMIENTOS PETROLIFEROS FISCALES
DESTILERIA LUJAN DE CUYO

LICITACION PUBLICA

70 Nº 159

Llámase a LICITACION PUBLICA para provisión de RESINA CATIONICA.

APERTURA: 9 de Setiembre de 1975, a las 12 horas, en Y.P.F., Destilería Luján de Cuyo.

PLIEGOS: Administración Destilería Luján de Cuyo (Compras y Contrataciones), en días hábiles de lunes a viernes, de 8 a 12 horas. Valor del Pliego: VEINTE PESOS ($ 20,00).

20|8|F|85114|29|8

MINISTERIO DE ECONOMIA
CORPORACION DE EMPRESAS NACIONALES
YACIMIENTOS PETROLIFEROS FISCALES
ADMINISTRACION MENDOZA

LICITACION PUBLICA

AM Nº 1.228

Construcción de cuatro (4) casillas montadas sobre chasis rodante para supervisores en campaña.

APERTURA: Día 8 de Setiembre de 1975, a las 9 horas, en calle Salta 672 - Godoy Cruz - Mza.

VALOR DEL PLIEGO: $ 100,00.

13|8|F|15537|23|8|D.

MINISTERIO DE ECONOMIA
CORPORACION EMPRESAS NACIONALES
YACIMIENTOS PETROLIFEROS FISCALES
Administración Mendoza

LICITACION PUBLICA

AM. Nº 1.229

Carga y Transporte de Agua para pozos a perforar en zona Sur de la Administración Mendoza.

Apertura: Día 9 de Setiembre de 1975 a las 11 horas en calle Salta 672 - Godoy Cruz - Mza.

Valor del Pliego: $ 100,00.

18|8|F|83386|27|8

MINISTERIO DE ECONOMIA
CORPORACION DE EMPRESAS NACIONALES
YACIMIENTOS PETROLIFEROS FISCALES
DESTILERIA LUJAN DE CUYO

LICITACION PUBLICA

70 Nº 159

Llámase a LICITACION PUBLICA para provisión de RESINA CATIONICA.

APERTURA: 9 de Setiembre de 1975, a las 12 horas, en Y.P.F., Destilería Luján de Cuyo.

PLIEGOS: Administración Destilería Luján de Cuyo (Compras y Contrataciones), en días hábiles de lunes a viernes, de 8 a 12 horas. Valor del Pliego: VEINTE PESOS ($ 20,00).

20|8|F|85114|29|8

MINISTERIO DE ECONOMIA
CORPORACION DE EMPRESAS NACIONALES
YACIMIENTOS PETROLIFEROS FISCALES

YACIMIENTO MENDOZA

LICITACION PUBLICA Nº 1.216
ADQUISICION: MAMELUCOS DE LONETA Y GUARDAPOLVOS DE BRIN.
APERTURA: 8 de Setiembre de 1975, a las 9.30 horas.

LICITACION PUBLICA Nº 1.217
ADQUISICION: TRAJES DE ABRIGO "ISOTERMAL".
APERTURA: 8 de Setiembre de 1975, a las 11 horas.

LICITACION PUBLICA Nº 1.218
ADQUISICION: CAMPERAS DE CUERO.
APERTURA: 8 de Setiembre de 1975, a las 12 horas.

LICITACION PUBLICA Nº 1.219
ADQUISICION: PANTALON PARA PERSONAL MAESTRANZA Y KEPIS.
APERTURA: 9 de Setiembre de 1975, a las 9.30 horas.

LICITACION PUBLICA Nº 1.220
ADQUISICION: CAMISAS PARA PERSONAL DE MAESTRANZA.
APERTURA: 9 de Setiembre de 1975, a las 10.30 horas.

LICITACION PUBLICA Nº 1.221
ADQUISICION: MATERIALES, ELEMENTOS Y ACCESORIOS CONTRA INCENDIO.
APERTURA: 9 de Setiembre de 1975, a las 12 horas.

LICITACION PUBLICA Nº 1.222
ADQUISICION: MOTORES DIESEL.
APERTURA: 10 de Setiembre de 1975, a las 9.30 horas.

LICITACION PUBLICA Nº 1.223
ADQUISICION: PLACAS, MATERIALES E INSTRUMENTOS P/ CONSULTORIOS RADIOLOGICOS.
APERTURA: 10 de Setiembre de 1975, a las 11 horas.

LICITACION PUBLICA Nº 1.227
ADQUISICION: UNIFORMES Y PRENDAS PARA PERSONAL DE SANIDAD.
APERTURA: 10 de Setiembre de 1975, a las 12 horas.

LICITACION PUBLICA Nº 1.224
ADQUISICION: RELE DE SOBREINTENSIDAD TRANSFORMADORES DE INTENSIDAD Y ESCOBILLAS.
APERTURA: 11 de Setiembre de 1975, a las 9.30 horas.

LICITACION PUBLICA Nº 1.225
ADQUISICION: MOTORES DIESEL 6 CIL. Y 190 CV.
APERTURA: 11 de Setiembre de 1975, a las 11 horas.

LICITACION PUBLICA Nº 1.226
ADQUISICION: EQUIPOS: INSTRUMENTAL Y REACTIVOS P/ LABORATORIO BIOQUIMICO.
APERTURA: 12 de Setiembre de 1975, a las 9.30 horas.

PLIEGOS: Administración Mendoza - Salta 672 - Godoy Cruz, MENDOZA.

VALOR DEL PLIEGO: $ 20,00.

13|8|F|83320|23|8

MINISTERIO DE ECONOMIA
CORPORACION DE EMPRESAS NACIONALES
YACIMIENTOS PETROLIFEROS FISCALES

LICITACION PUBLICA

AM. Nº 1.230

PROVISION PARCIAL DE MATERIALES, PROYECTO, MONTAJE Y PUESTA EN MARCHA DE UN PUENTE GRUA DE DIEZ (10) TONELADAS, EN ZONA INDUSTRIAL LUJAN DE CUYO - MZA.

APERTURA: Día 12 de Setiembre de 1975, a las 10 horas, en calle Salta 672, Godoy Cruz, Mendoza.

VALOR DEL PLIEGO: $ 100,00.

19|8|F|15634|28|8|D

---

segba — SERVICIOS ELECTRICOS DEL GRAN BUENOS AIRES S. A.

Corporación de Empresas Nacionales

PLAN TRIENAL

LLAMA A LICITACION PUBLICA

Nº 3265 - 30.000 postes de eucaliptus tratados con creosota de 7,50 m. - 30.000 columnas de hormigón armado o precomprimido, en alternativa. - 2.000 columnas de hormigón armado o precomprimido de 7,50 m. - 980 postes de eucaliptus tratados con creosota de 10 m. - 1.140 postes de eucaliptus tratados con creosota de 11 m.

El Pliego de Condiciones podrá adquirirse en la Avenida Paseo Colón 275, 6º Piso, Oficina Suministros Especiales, Buenos Aires, todos los días hábiles de 8.30 a 13 horas, o solicitarlo por carta adjuntando cheque.

VALOR DEL PLIEGO: $ 100,00.

FECHA DE APERTRA: 24 de Setiembre de 1975.

20|8|F|85017|20|8

Edictos Judiciales

EDICTO. — Juez Sexto Civil, cita y emplaza a herederos y acreedores de Isabel Valdivia de Astorga, comparendo veintiséis de setiembre próximo a las once horas. Alberto J. Sacchi Yori. Secretario.
19|8|C|177|23|9

EDICTO. — Juez Sexto Civil, conforme dispone art. 25 Ley 14394 cita a María del Carmen Servant a comparecer a juicio en autos Nº 20.073 "Saieg Juan Carlos c|María del Carmen Servant por declaración ausencia y Pres. de Fallec." en razón de que se ha solicitado se la declare ausente con Presunción de fallecimiento. Cítase a comparecer a los autos a la presunta heredera de ignorado domicilio Graciela Sandra Saieg y a estar a derecho en los mismos autos. Alberto J. Sacchi Yori. Secretario.
19|8|C|851|20|8

EDICTO. — Caja de Seguro Mutual Ley 1828, cita cinco (5) días beneficiarios Eduardo Arancet para reclamos derechos seguro mutual. - Carlos Raúl Nanclares, Subgerente.
19|8|C|828|23|8

EDICTO. — Caja de Seguro Mutual Ley 1828, cita cinco (5) días beneficiarios Modesta del Carmen Rosas Vda. de Márquez, para reclamos derechos seguro mutual. Carlos Raúl Nanclares - Sub gerente.
15|8|C|701|20|8

EDICTO. — Caja de Seguro Mutual Ley 1828, cita cinco (5) días beneficiarios Juan Francisco Astorga Astorga, para reclamos derechos seguro mutual. - Carlos Raúl Nanclares - Sub gerente.
15|8|C|738|20|8

EDICTO. — Juez Civil de Rivadavia cita y emplaza diez días a Pascua Rosalía Albarracín y/o interesados contesten demanda adopción menor Bernardina Elizabeth Albarracín autos 231 - Francisco D. Simón, Secretario.
18,8|C|607|22|8

EDICTO. — Segundo Juzgado Civil, Tercera Circunscripción, cita herederos y acreedores de Manuel Guerrero, comparendo Setiembre cinco, once horas. Esc. Act. Pedro José Messina, Secretario.
4|8|F|80373|26|8|A

EDICTO. — Juez 14º Civil, en autos Nº 84.884, hace saber que la señorita María de los Angeles Martínez, tramita inscripción de martillero y corredor de comercio. (Art. 2º ley 4023). Felipe A de la Rosa C., Secretario.
18,8|C|749|22|8|A

EDICTO. — Juez Quinto Civil cita herederos y acreedores Dominga Giménez, comparendo día de setiembre 1975 a las diez horas. Expediente 75.873. - María Elena Ayora, Secretaria.
18,8|C|424|28|8|A

EDICTO. — Juez Trece Civil cita herederos y acreedores de: Sergio Fontao comparendo día diez setiembre próximo, 12 horas. Autos Nº 70818. - Oscar Balmes. Secretario.
15|8|C|813|24|8|A

EDICTO — Juez Sexto Juzgado Civil hace saber a Carlos Alberto Gil, de ignorado domicilio, que a fs. 22 v. de autos Nº 82795, caratulados "Di Pietro Orlando S. y Ot. c|Carlos Alberto Gil p. Ord.", ha pronunciado contra él declaración de rebeldía, a los términos de los arts. 74 y 75 del C. P. Civil. Alberto J. Sacchi Yori. Secretario.
20|8|C|724|20|8

EDICTO. — Juez Octavo Civil, cita Octavo Civil cita herederos y acreedores Alba Rosa Vespa. Audiencia: uno setiembre, doce horas. Autos: 28.933. Oscar Willian Tello. Secretario.
20|8|C|693|1|9|A

EDICTO. — Juez Décimo Cuarto Juzgado Civil, cita y emplaza herederos y acreedores de: "Ursula Compañ de Pastor", comparendo dos setiembre próximo, doce horas. Autos Nº 86.316. Felipe A. de la Rosa C. Secretario.
20|8|C|844|1|9|A

EDICTO. — Caja de Seguro Mutual Ley 1828, cita cinco (5) días beneficiarios Emilio Pinfari Luglie para reclamos derechos seguro mutual. Carlos Ra

CORREO ARGENTINO MENDOZA
Concesión Nº 47/Dto. 8º
Tarifa Reducida
Concesión Nº 228
Franqueo a Pagar

LOS ANDES

MENDOZA — Miércoles 20 de Agosto de 1975 — Año XCIII — Núm. 31.018

Novedades del fútbol

Sará asumió su cargo como DT. del "Lobo"

Asumió sus funciones el director técnico de Gimnasia, señor Pedro Pablo Sará. En la fotografía aparece el presidente del "Lobo", señor Samuel Kolton, en instantes en que presenta al plantel de jugadores al nuevo responsable. Sará y los dirigentes Héctor Guzzo y Pepe Vila, observan.

Ayer asumió la conducción del plantel superior de Gimnasia y Esgrima el señor Pedro Pablo Sará. Fue presentado por el presidente de la entidad, señor Samuel Kolton, con la asistencia de la mayoría de los integrantes de la comisión directiva.

El señor Pedro Pablo Sará llega así por cuarta vez a Gimnasia. En 1969 lo dirigió por primera vez. Esta temporada estuvo en Boca Júniors de Bermejo y ahora el "Lobo" lo contrató hasta el 31 de diciembre próximo.

Después de la práctica del plantel "Blanquinegro", que fue sometido a un duro trabajo de resistencia, impuesto por el profesor Aníbal Juliá, conversamos con el señor Sará.

–He vuelto a Gimnasia y creo en su recuperación. Su campaña en el torneo oficial puede obedecer a una mala racha que cualquier equipo la tiene. Con trabajo y aciertos los éxitos vienen solos. El grupo de jugadores es muy apto en el aspecto técnico. Yo no he venida a realizar milagros. Soy realista y por eso digo que todo se basa en la manera de trabajar. Si hay conciencia para hacer las cosas bien, Gimnasia volverá a ser lo que fue. A los jugadores les he dicho que el torneo de "Los Cuatro" servirá para que los observe a fondo. Ahí podrán demostrar de lo que son capaces para asumir la responsabilidad del próximo torneo Nacional. Gimnasia tiene buenos jugadores y nuevamente mis principios son dejar que el jugador capaz técnicamente haga lo suyo. Por el momento se trabaja únicamente pensando en el torneo de "Los Cuatro", para ello le he pedido al plantel, disciplina para el trabajo. En eso seré exigente. Creo en el juego de los jugadores que hay y por eso confío en el reencuentro de Gimnasia con su fútbol".

En el entrenamiento de ayer, que consistió en una marcha de diez kilómetros, participó Oscar Raúl Galeassi. No lo hizo Luis Ramos que recién empezará esta tarde a trabajar con el plantel. En forma oficial, se nos informó que los pases de Galeassi y Ramos ya están solucionados. Solamente falta que firmen los contratos respectivos. Los demás refuerzos se tratarán una vez concluido el torneo de "Los Cuatro".

Engripados en Luján

Manuel Adrián Peralta y Luis Benegas no participaron del trabajo realizado en la víspera por el plantel superior de Luján Sport Club.

Los jugadores realizaron movimientos físicos, en su mayor parte de velocidad con pelota, conducidos por el profesor Armando Sosa responsable de la parte física, ya que como informó LOS ANDES en edición de ayer, la subcomisión de fútbol será la que asumirá el compromiso de dirigir el plantel en el aspecto técnico, en estos tres partidos de donde surgirá el representante mendocino el próximo torneo regional.

En lo que hace a la participación de los "Granates" en este petit torneo, se ha decidido que el plantel y colaboradores más cercanos se concentrarán en Potrerillos con 2 días de anticipación al día del partido.

Hoy regresa Herrera

En la fecha es esperado el puntero Rodolfo Elías Herrera, que viajó a Buenos Aires con permiso de la directiva de Atlético Argentino.

Algunas variantes de importancia se podrían presentar en la formación titular "Albiceleste", en su primer compromiso del reducido torneo clasificatorio. Una de ellas es la reaparación de José Martín Ruiz, como marcador de punta izquierda y la otra la originada la lesión de Norberto García, que no practicó en la víspera. De no poder actuar García, ingresaría como titular el volante Montalto de la cuarta división clasificada campeona.

El trabajo "Azul"

El trabajo realizado por el plantel de Independiente Rivadavia se desenvolvió en medio de una total normalidad y amplio optimismo.

La actividad se centralizó en la parte física, dirigida por el profesor García, a la vez que el director técnico Miguel Angel Converti ejercitó a los arqueros Antonietti y Garín peloteándolos alternativamente.

Estadios para el mundial 78

BUENOS AIRES, 19. (NA). — En un breve acto se procedió hoy a abrir los sobres de licitaciones para la construcción y remodelación de los estadios designados como sedes para el campeonato Mundial de Fútbol de 1978.

La reunión se realizó en el microcine de la Subsecretaría de Turismo con asistencia de los integrantes de la Comisión Nacional de Apoyo al Mundial, del comité ejecutivo de la Asociación del Fútbol Argentino y representantes de las empresas llamadas a licitación.

Los estadios donde se realizarán las obras son los de River Plate y Vélez Sársfield, en esta capital, y los de Mar del Plata, Rosario, Córdoba y Mendoza.

Las propuestas pasaron a estudio para, posteriormente adjudicar las obras.

Torneo de "los cuatro"

Se inicia el sábado con Independiente-Gimnasia

Hubo reunión anoche del consejo directivo de la Liga Mendocina de Fútbol. Asistieron trece consejeros y presidió el señor Francisco Agustín Coccioni.

En primer lugar iba a tratarse el despacho de la comisión programa de partidos sobre el comienzo del torneo de "los cuatro" de primera "A" pero luego se aprobó la moción del consejero Rodolfo González para que ese tema se tratara después que se agotara el resto del temario.

Los clubes Independiente Rivadavia y Gutiérrez hicieron llegar una copia, donde comunican que con fecha de ayer interponen recurso de reconsideración en los términos del art. 32º del reglamento de transgresiones y penas, en contra del fallo dictado por el tribunal de penas con fecha 13 de agosto pasado, relativo a las protestas contra San Martín y Palmira.

El consejo directivo resolvió luego que la Liga Mendocina de Fútbol efectúe una ayuda monetaria al colegio para no videntes "Helen Keller". Los señores consejeros también se adhirieron al gesto y contribuirán en forma personal con la donación de alimentos.

Luego comenzó a debatirse el tema del comienzo del torneo de "Los cuatro" de primera "A". El diálogo desarrollado fue el siguiente:

De Filippo (Boca Júniors): "Hay razones atendibles que impiden disponer el comienzo del torneo. Ellas son las presentaciones efectuadas al tribunal de penas por Independiente y Gutiérrez. Debe esperarse el fallo sobre el recurso de reconsideración planteado. Hago moción para que se suspenda el comienzo del torneo hasta que el tribunal dicte un fallo".

González (Independiente): "No puede tomarse ninguna medida aún, ya que existe la posibilidad que haya un recurso de apelación más adelante al Consejo Federal, si el tribunal ratifica ahora su fallo de rechazar las protestas".

Cailly (Gimnasia): "El trámite puede llevar 40 ó 45 días como mínimo y esto originará problemas para los clubes que deben intervenir en el torneo de "Los Cuatro". Esto de las protestas terminará en el Consejo Federal y demandará mucho tiempo".

Rodríguez (Talleres): "Hay antecedentes que dicen que en otros casos similares, no impidieron realizar torneos reducidos, trámites de apelación ante el Consejo Federal, aunque luego se haya perjudicado alguna de las partes al producirse un fallo opuesto al del tribunal de penas".

D'Angelo (Godoy Cruz): "La asamblea dispuso la realización de este torneo. Estaba resuelto que debía iniciarse al finalizar el torneo oficial".

Herrera Reynals (Maipú): "Me preocupa si este torneo debe jugarse dos veces".

Bianchi (Luján): "El trámite de las protestas no puede detener un torneo que ya está resuelto para realizarse".

Cailly: "La comisión programa de partidos debatió mucho el problema y para hacer su despacho tuvo en cuenta los perjuicios económicos que pueden tener los clubes al demorarse mucho la iniciación del certamen".

De Filippo: "¿Y si San Martín debe jugar finales más adelante y ha desmantelado su equipo al ceder jugadores?".

Coccioni: "Ese es el problema de un club. La comisión programa de partidos obró para bien de tres clubes".

Gómez (Argentino): "Argentino no podría mantener su plantel hasta que se expida el Consejo Federal. Luján también tiene ese problema. No así Gimnasia, por el Nacional y San Martín por la posibilidad de que deba jugar finales más adelante. Hago moción para que se apruebe el despacho".

De Filippo: "Por las razones expuestas sobre problemas institucionales, creo que será menos dañino iniciar el torneo. Es atendible el perjuicio económico de los clubes. Retiro mi moción".

González: "Votaré favorablemente por ser solidario con la decisión de este consejo, pero que se inserte en el acta que Independiente se reserva los derechos que emanen de sus reclamos ante el tribunal de penas o el Consejo Federal".

El sorteo

Posteriormente y al decidirse iniciar el torneo reducido de primera "A", se efectuó el acto de sorteo de partidos. El fixture es el siguiente:

Primera fecha: Independiente vs. Gimnasia; y Argentino vs. Luján.

Segunda fecha: Luján vs. Independiente, y Gimnasia vs. Argentino.

Tercera fecha: Independiente vs. Argentino, y Luján vs. Gimnasia. Tras un cuarto intermedio, se desglosó la primera fecha de la siguiente manera: sábado próximo, a las 16, Independiente Rivadavia vs. Gimnasia y Esgrima (en la cancha de Godoy Cruz). Domingo, Argentino vs. Luján (en la cancha de Independiente). Sobre la segunda fecha del torneo de "los 6" de primera "B", se resolvió que todos los partidos se jueguen el domingo, facultándose a la comisión programa de partidos para que juntamente con la mesa directiva, designe las canchas respectivas.

Se recordó que en el torneo de "los cuatro" de primera "A", regirá el precio de 20 pesos para la entrada general, el adicional a platea numerada 20 pesos; y sin numerar 10 pesos. Por jugarse los partidos en canchas neutrales, los socios de los clubes donde se juegue abonarán su entrada.

Tribunal de Penas

Con respecto al pedido de reconsideración interpuesto por los clubes Guitiérrez e Independiente contra el club San Martín y Gutiérrez contra el club At. Palmira, el tribunal de penas resolvió:

1º) No hace lugar al recurso de reconsideración interpuesto por Gutiérrez Sport Club y Sp. Independiente Rivadavia, y confirmar en todos sus términos el fallo recurrido, dando para ello por reproducida la votación ocurrida en su oportunidad con los mismos respectivos argumentos por los señores miembros de este tribunal. 2º) Notifíquese, dése a publicidad y archívese.

Maldonado le ganó por K.O. a Pedro Agüero

Una sorpresiva y resonante victoria obtuvo anoche el boxeador cordobés Miguel Maldonado (60 kgs.). En el gimnasio cubierto del club San Pedro, de San Martín, derrotó por nocaut en el sexto asalto al campeón argentino de los livianos júniors Pedro Agüero (59,800 kgs.). El combate interesó al público por su desarrollo violento y áspero.

El desenlace de la pelea se produjo al minuto 55 segundos del sexto asalto, al conectar Maldonado un violento swing de izquierda en la mandíbula de Agüero. El campeón cayó de espaldas y con esfuerzo se recuperó, pero muy sentido. El árbitro, Francisco Morillas, le contó el "out" estando Agüero recostado y sentido sobre el encordado. Un grupo de aficionados cordobeses festejó eufóricamente la trascendente victoria de Miguel Maldonado. Se recaudaron 2.650.000 pesos, moneda nacional.

Hoy llega el campeón Miguel A. Campanino

Procedente de la provincia de la Pampa, llegará hoy, a las 9, a nuestra provincia, el campeón argentino de los medio medianos Miguel Angel Campanino, que el próximo viernes enfrentará en el combate de fondo a 10 vueltas a Pedro Bazán.

Campanino de excelente campaña en el profesionalismo, se entrenará a partir de las 18, en la Federación Mendocina de Box.

Todo hace suponer que será un espectáculo de jerarquía. máxime si tenemos en cuenta los antecedentes del campeón .Bazán tendrá que esmerarse para tratar por todos los medios de vulnerar los conocimientos y oficios del pampeano.

En el semi fondo, también entre profesionales, se medirán los medianos Hugo Corro y el invicto porteño Camilo Gaitán. Dura prueba del pupilo de Diego Corrientes, ante el fuerte pegador visitante.

Este es el riojano radicado en Mendoza, Pedro Bazán, que el próximo viernes enfrentará al campeón argentino de los medio medianos Miguel Angel Campanino.

Además de estos dos combates, el promotor Leonardo Paludi nos dió a conocer los preliminares. A 5 round se enfrentarán, gallo José Arroyo (Firpo) vs. Ramón Vera (Güiñ.); medio mediano liviano, Luis Durán (Firpo) vs. Alberto Alfaro (Tunuyán) y mediano, Raúl Caraballo (Lecture) vs. Alfredo Cruz (Tunuyán).

Los precios

Para la gran velada boxística del viernes, regirán los siguientes precios: ringside $ 200; palco $ 150; platea $ 120; popular $ 30; damas, niños y conscriptos $ 20.

Básquet "Aniversario" en Agua y Energía

Los equipos de primera división "B", iniciaron la disputa del torneo "14º Aniversario de la Asociación Femenina de Básquetbol Mendoza". Regatas derrotó por 46 a 11 a Unión Vecinal Dorrego, mientras que Giol se impuso a Godoy Cruz por 45 a 28.

Los equipos

Regatas (46): L. Blanco, S. Pozo, L. Gallar, C. Ruttman, G. Pérez, N. March, V. Michell, N. Vázquez, M. Vázquez, S. Escribano y M. Santos. D.T.: O. Coll.

Unión Vecinal Dorrego (11): I. Lucero, Y. Romero, A. Vallejos, S. Díaz, E. Atencio, O. Díaz, E. Chacón, R. Lucero, D. Aranda y R. Valdez. D.T.: P. Atencio.

Arbitros: M. Ibáñez y A. Rossi.

Giol (45): F. Ferreyra, G. Lucero, M. Cáceres, N. Torres, M. Genty y L. Aveiro. D.T.: M. Herrera.

Godoy Cruz (28): N. Honorato, E. Andrada, E. Vera, L. Honorato, M. Zalazar, N. Coccia, G. Trigo, G. Castro y M. Trigo. D.T.: E. López

Arbitros: E. Belelli y M. Ibáñez.

Fútbol de San Rafael

SAN RAFAEL. — Dando comienzo a la tercera fecha de la rueda de las revanchas, decimocuarta del campeonato, cotejarán el sábado en el campo de juego de Belgrano y Rodolfo Iselín, las escuadras de Deportivo Argentino y Huracán.

Indudablemente que este nuevo adversario que tendrá Huracán, en nada le hace peligrar su condición de único invicto del certamen. Una apreciable diferencia de puntos separa a ambos equipos, y las ventajas se vuelcan en favor de los "auriazules", que están demostrando ser uno de los equipos más capacitados del torneo, tanto en el orden individual como colectivo. Huracán parece haberse lanzado decididamente esta temporada en busca del título sanrafaelino, que desde hace 15 años no logran ceñir, pese a haber estado muy cerca de obtenerlo. Deportivo Argentino es un equipo irregular, con muchos altibajos, pero pese a ello se encuentra ubicado en la cuarta colocación, con 14 puntos, a 8 de diferencia del puntero, Huracán, su próximo rival.

El resto de la fecha se completará el domingo con los siguientes encuentros: Villa Atuel recibirá en su cancha a Pedal; San Luis hará lo propio frente a Las Paredes, Deportivo Goudge será local ante Quiroga, mientras que Rincón del Atuel será visitado por Monte Comán. Libre en esta fecha Atuel Norte.

Grupo "Esperanza"

El lunes en horas de la noche, el presidente de la Liga Sanrafaelina de Fútbol, Carlos Alberto Delpozzi, hizo entrega de la parte correspondiente al grupo "Esperanza" que patrocina a los equipos de fútbol, compuesto por ciegos y ambliopes. La suma de 544 mil pesos nacionales, le fueron entregados al presidente del citado grupo, doctor Alberto Rousseau, con el fin de llevar adelante el tratamiento de los jóvenes que padecen el terrible mal de la ceguera.

Otra derrota de Rosario en España

VIGO, España, 19 (Télam-AFP). — Rosario Central, de la Argentina, cosechó hoy aquí su segunda derrota al ser batido por 3-0 por el Celta de Vigo, en el penúltimo partido del trofeo "Ciudad de Vigo" de fútbol que se juega en Vigo.

El encuentro fue de total dominio del conjunto Vigués que consiguió sus goles por mediación de Del Cura y Doblas.

"Evita" y "Hombre Nuevo"

Infantiles: se impuso Centro de Recreación

Guillermo "Grillo" Guirado de Las Heras remata ante el cierre de Walter Villegas de Godoy Cruz. Fue en Andes Talleres y correspondió a la categoría menores de los torneos "Evita".

Por la zona 1 que conforman Capital, Godoy Cruz y Las Heras se enfrentaron en el campo de juego de Andes Talleres los conjuntos de Colo Colo - Barrio Aeronáutico (Las Heras) y Centro de Recreación 2-B (Godoy Cruz). El partido correspondió a las finales de zona por los torneos infantiles "Evita" y vencieron los chicos de Godoy Cruz por 2-1.

Muchas virtudes demostraron los pequeños y pudo presenciarse de esta forma un interesante espectáculo.

Comenzó con mayor fuerza ofensiva Las Heras. Gutiérrez y "Grillo" Guirado fueron los principales creadores de jugadas de riesgo. Sin embargo el buen manejo de Mario "Panza" Videla y de Walter "Pinino" Enríquez en Godoy Cruz equilibró las acciones, permitiendo que Narváez sobre los 20 m. estableciera la apertura del marcador.

En el complemento Las Heras se fue en busca del empate. Merecidamente Gutiérrez venció al arquerito Zamora con un fuerte disparo de izquierda. Con el partido empatado en un tanto las cosas parecieron simplificarse para Las Heras. Sin embargo sobre los 15 minutos el centro delantero Ceberino peleó una pelota y logró el segundo gol para Godoy Cruz. Los minutos continuaron corriendo y el final encontró a los "Celestes" con una victoria muy importante. Ahora deberán enfrentar a Capital.

Los equipos

Centro de Recreación 2-B: (2): J. Zamora; C. Cortez, A. Barreyro, W. Heredia y W. Villegas; W. Enríquez, M. Videla y J. Narváez; F. Recabarren, R. Ceberino y G. Herrera. Delegado: Miguel Torres. Director técnico: Amador Arrieta.

Colo Colo - Barrio Aeronáutico (1): F. Torrecilla; H. Aguilera, S. Giesepponi, R. Zárate y C. Samaja; O. Gutiérrez, R. López y E. Macri; G. Guirado, A. González y S. Barraz. Delegados: Rafael Palermo y Hugo Lava. Arbitro: Enrique Tumbarello.

Anzorena y Cano se enfrentan mañana a las 21

Mañana, continuará en las instalaciones de Atenas Sport Club, el campeonato de básquetbol "Pedro Linares". A partir de las 21, se medirán Asociación Anzorena y Guillermo Cano. De preliminar jugarán los quintetos de minibásquetbol de Atenas y Cano. El certamen proseguirá el sábado y domingo próximos.

En el gimnasio Gandolfo habrá pesas el 23

El sábado próximo se realizará la 3ª fecha del torneo mendocino de levantamiento de pesas. Lo organizará el Gimnasio Gandolfo y se efectuará en Godoy Cruz esquina Las Heras, de San José. La competencia comenzará a las 18 y el pesaje a las 16.45.

Guía deportiva

Citación de delegados

El departamento de deportes de la municipalidad de Guaymallen, ha convocado para hoy, a las 19 a una reunión en la sede de la comuna, sito Avenida Libertad 718 de Villanueva, a todos los delegados de fútbol, básquetbol, voleibol y handbol de las competencias nacionales infantiles "Evita" y juveniles, "Hombre Nuevo".

Minibásquetbol

El domingo, continuará en Regatas el torneo "Preparación" de minibásquetbol femenino. Jugarán: 15.30, Pedro Molina vs. O.S.N., y a las 16.30, San Martín vs. Y.P.F.

Tenis

Las posiciones finales de la delegación mendocina de tenis que participó en el torneo denominado "General San Martín" que se realizó en San Juan, fueron las siguientes: infantiles: 1º, R. Golsack y 2º, A. Menéndez; menores: 1º, D. Guíñez y 2º, J. Montaña; cadetes: 1º, H. Busca y 2º, A. Mansilla y en juveniles: 1º, E. Garbin y 2º, H. Rosa.

Organizado por el Jockey Club Mendoza, dará comienzo el sábado en sus instalaciones un torneo de tenis para juveniles denominado "Pedro Linares". El certamen culminará el domingo.

Vóleibol

Mañana, continuará el torneo de vóleibol "Bodas de Plata 1975". Jugarán en cancha de Regatas, en reserva femenino, masculino y primera masculino, Regatas vs. CE.PA.DA., a las 19.45, 21 y 22 respectivamente.

Reunión de presidentes en Rivadavia

Informó la Liga Rivadaviense de Fútbol que el domingo próximo, a las 10.30, en su sede, sita en calle Lavalle 867, de Rivadavia, se realizará la reunión de presidentes de ligas de la provincia de Mendoza.

El orden del día a tratar comprende los siguientes puntos: 1º) Asuntos varios que atañen al quehacer del fútbol del interior; 2º) Posibilidades de construir la Federación Mendocina de Fútbol en base a la reglamentación del Consejo Federal, o en su lugar, integrar el consejo de presidentes de ligas de Mendoza y 3º) Elección de representantes ante el Consejo Federal por la región centro-interior.

Farmacias de turno en la región de Cuyo

Provincia de Mendoza

Capital. — Hasta las 24: "Avenida", Garibaldi 3, Tel. 244456 y 245402; "Natal", Olascoaga 2799, Tel. 218118; "Pasteur", San Martín 2292, Tel. 217656. Día y noche: "Roland", 9 de Julio 1636, Tel. 216477 y "Ceriotto", Córdoba 395, Tel. 257567.

Policlínico Fleming: Tel. 241810 y 245792.
Hospital Central: tel. 240063 y 245287.
Hospital Emilio Civit: tel. 250000 y 216320.
Hospital Ferroviario: tel. 252600.
Hospital El Carmen: tel. 230279 y 220803.
División Bomberos: tel. 244888.
Servicio Sacerdotal Nocturno: de 21.30 a 6.30, tel. 255654.
Comando Radioeléctrico de la Policía: tel. 244444.

Godoy Cruz. — Hasta las 24: "Santa Rosa", Colón 901, Tel. 223151; "Fátima", Perito Moreno 98, Tel. 220017 y "Del Puente", San Martín 768, Tel. 223305. Día y Noche: "Godoy Cruz", Rivadavia y A. Tomba. Tel. 222609; "Sandino", Paso de los Andes 1302, Tel. 222203 y "Parque", Revolución de Mayo y Bolívar, Tel. 223922.
Las Heras. — Hasta las 24: "Moyano", San Martín 299, 214376. Día y noche: "Del Valle", doctor Moreno 2205, Tel. 217568.
Guaymallén. — Hasta las 24: Fadelli, Libertad 775, Villa Dorrego y "San José", Godoy Cruz 395, San José. Día y noche: "Bandera de los Andes", Colón 834, San José, Tel. 260192; "San Roque", Carril Nacional 7002, Rodeo de la Cruz, Tel. 3; "Bermejo", carril Bermejo s/n., Bermejo, Tel. 260209; "Cobos", Cobos y Juan G. Godoy. Dorrego, Tel. 292409; "Rosario", Bandera de los Andes y Correa Sáa, Pedro Molina, Tel. 258932.
San Martín. — Toda la noche: "La Colonia", 25 de Mayo 40, Tel. 21194; Día y noche: "Sarmiento", avenida España 29, Tel. 21132 y "Tucumán", Tucumán y Mitre, Tel. 22714.
Luján. — Día y noche: "Pasteur", San Martín 658, Tel. 980623.
Maipú. — Día y noche: "Padre Vázquez", Vázquez y Barcala.
Gutiérrez. — Hasta las 24: "Seguí", Maza 213, Tel. 972305, Día y noche: "Berra", Ozamis 471, Tel. 972605.
Junín. — "Del Pueblo", Mitre 234, Tel. 8
Rivadavia. — Día y noche: "Mendoza", San Isidro 559, Tel. 42313.
La Paz. — Día y noche: "Cuesta", Sarmiento y San Martín, Tel. 21.
Tunuyán. — Día y noche: "Cóndor", Roca y Moreno, Tel. 2346.
Tupungato. — Día y noche.
La Consulta. — Toda la noche: "Luarca", San Martín 242, Tel. 11.
Villa Atuel. — Toda la noche: "Lourdes".
San Rafael. — Toda la noche: "Mitre", Hipólito Yrigoyen 287, Tel. 24123 y "Diamante", Mitre y Pichincha, Tel. 24150.
General Alvear. — Toda la noche: "Española" avenida Alvear Oeste 476, Tel. 2146.
Malargüe. — Toda la noche: "San Antonio", San Martín 530, Tel. 47.

Provincia de San Juan

Capital. — Hasta las 24: "Cremades", Mendoza 402 Sur, Tel. 25249; "La Reina", Rawson 1072 Sur; "Tulum", Tucumán 1299 Norte; "San Martín", avenida San Martín 587 Oeste, Tel. 24755; "Santa Anita", Toda la noche: "San Eduardo", avenida San Martín 1578 Oeste, Tel. 28806; "Concepción", Rawson y Maipú, Tel. 24844; "Argentina", avenida Sarmiento 7 Sur, Tel. 27161; "Lavalle" 302 Oeste, Tel. 22275 y "Andina", Mendoza 2198 Sur, Tel. 28963.
Jáchal. — Toda la noche: "El Cóndor".
Albardón. — Toda la noche: "Nelson".
25 de Mayo. — Toda la noche: "Chirino".
Caucete. — Toda la noche: "López".
Pocito. — Toda la noche: "Riveros".

Provincia de San Luis

Capital. — Toda la noche: "Lourdes", Pringles 949, 4553; "Leo", San Martín 1084, Tel. 3243; "Central", Ayacucho 1173, Tel. 4058 y "Los Barrios", San Juan y E. Adaro, Tel. 4152.
Ciudad de Mercedes. — Toda la noche: "Gualdoni", Pedernera 410, Tel. 1105; "Indiana", avenida Mitre 843, Tel 1605. "Rolan", avenida Mitre, Tel. 1373.

SU PROBLEMA son los MUEBLES? NOSOTROS TENEMOS LA SOLUCION!

CREDITOS SIN ANTICIPO 20 MESES DE PLAZO

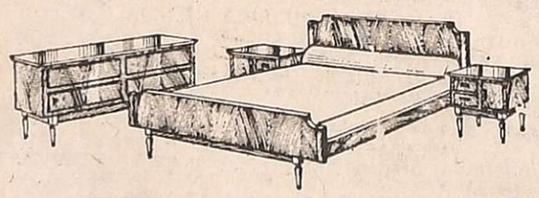

DESCUENTOS ESPECIALISIMOS POR PAGO AL CONTADO

½ JUEGO DE DORMITORIO ESCANDINAVO ENCHAPADO EN NOGAL $ 1.935
Precio contado . $ 21.342,00
Precio financiado $ 38.700,00
Costo financiero $ 17.358,00
20 cuotas de .. $ 1.935,00
Tasa de interes directo mensual 4 %

SIN ANTICIPO
COMPRE EN CUOTAS TODAS IGUALES
SIN CUOTAS AGUINALDO - SIN CUOTAS EXTRAS

CAMA CUCHETA METALICA, REFORZADA, PINTADA EN COLOR MADERA $ 423,00
Precio contado .. $ 4.769,00
Precio financiado . $ 8.460,00
Costo financiero $ 3.871,00
20 cuotas de ... $ 423,00
Tasa de interés directo mensual 4 %

CAMA 1 PLAZA CON COLCHON Y ALMOHADA $ 477,00
Precio contado .. $ 5.338,00
Precio financiado . $ 9.540,00
Costo financiero . $ 4.202,00
20 cuotas de .... $ 477,00
Tasa de interes directo mensual 4 %

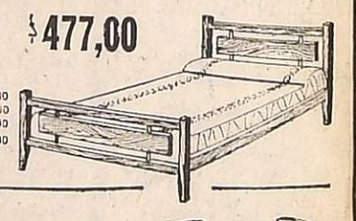

JUEGO COMEDOR VENECIANO $ 990
Precio contado . $ 10.966
Precio financiado $ 19.800
Costo financiero $ 8.834
20 cuotas de .. $ 990
Tasa de interes directo mensual 4%

APARADOR PARA COCINA $ 193,50
Precio contado .. $ 2.146,00
Precio Financiado $ 3.870,00
Costo financiero . $ 1.724,00
20 cuotas de .... $ 193,50
Tasa de interes directo mensual 4 %

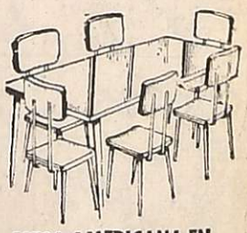

MESA AMERICANA EN NEROLITE CON 6 SILLAS $ 450,00
Precio contado .. $ 5.017,00
Precio Financiado . $ 9.000,00
Costo financiero . $ 3.983,00
20 cuotas de .... $ 450,00
Tasa de interés directo mensual 4 %

SERVICIO MECANICO ESPECIALIZADO DOMICILIO
REIG S.A.
La casa más popular de Mendoza
JOSE VICENTE ZAPATA 285